

**UCHWAŁA NR 327/XLI/22  
RADY MIEJSKIEJ W CIECHANOWCU**

z dnia 27 maja 2022 r.

**w sprawie wyznaczenia obszaru zdegradowanego i obszaru rewitalizacji  
na terenie Gminy Ciechanowiec**

Na podstawie art. 18 ust. 2 pkt 15 *ustawy z dnia 8 marca 1990 roku o samorządzie gminnym* (Dz. U. z 2022 r. poz. 559 ze zm.) oraz art. 8 i art. 11 ust. 5 pkt 1 *ustawy z dnia 9 października 2015 r. o rewitalizacji* (Dz. U. z 2021 r. poz. 485), Rada Miejska w Ciechanowcu uchwala, co następuje:

**§ 1.1.** Wyznacza się obszar zdegradowany i obszar rewitalizacji na terenie Gminy Ciechanowiec, w granicach określonych w załączniku 1. do niniejszej uchwały.

2. Potwierdzenie spełnienia przez obszar zdegradowany i obszar rewitalizacji przesłanek ich wyznaczenia wskazanych w art. 4 ust. 1 pkt. 1 *ustawy z dnia 9 października 2015 r. o rewitalizacji* określa „Wyznaczenie obszaru zdegradowanego i rewitalizacji - diagnoza”, stanowiąca załącznik 2. do niniejszej uchwały.

**§ 2.** Ustanawia się na rzecz Gminy Ciechanowiec prawo pierwokupu wszystkich nieruchomości położonych na obszarze rewitalizacji.

**§ 3.** Wykonanie uchwały powierza się Burmistrzowi Ciechanowca.

**§ 4.** Uchwała wchodzi w życie po upływie 14 dni od dnia ogłoszenia w Dzienniku Urzędowym Województwa Podlaskiego.

Przewodniczący Rady  
Miejskiej

**Marek Karolewski**

# Obszary zdegradowane i obszary rewitalizacji na terenie Gminy Ciechanowiec

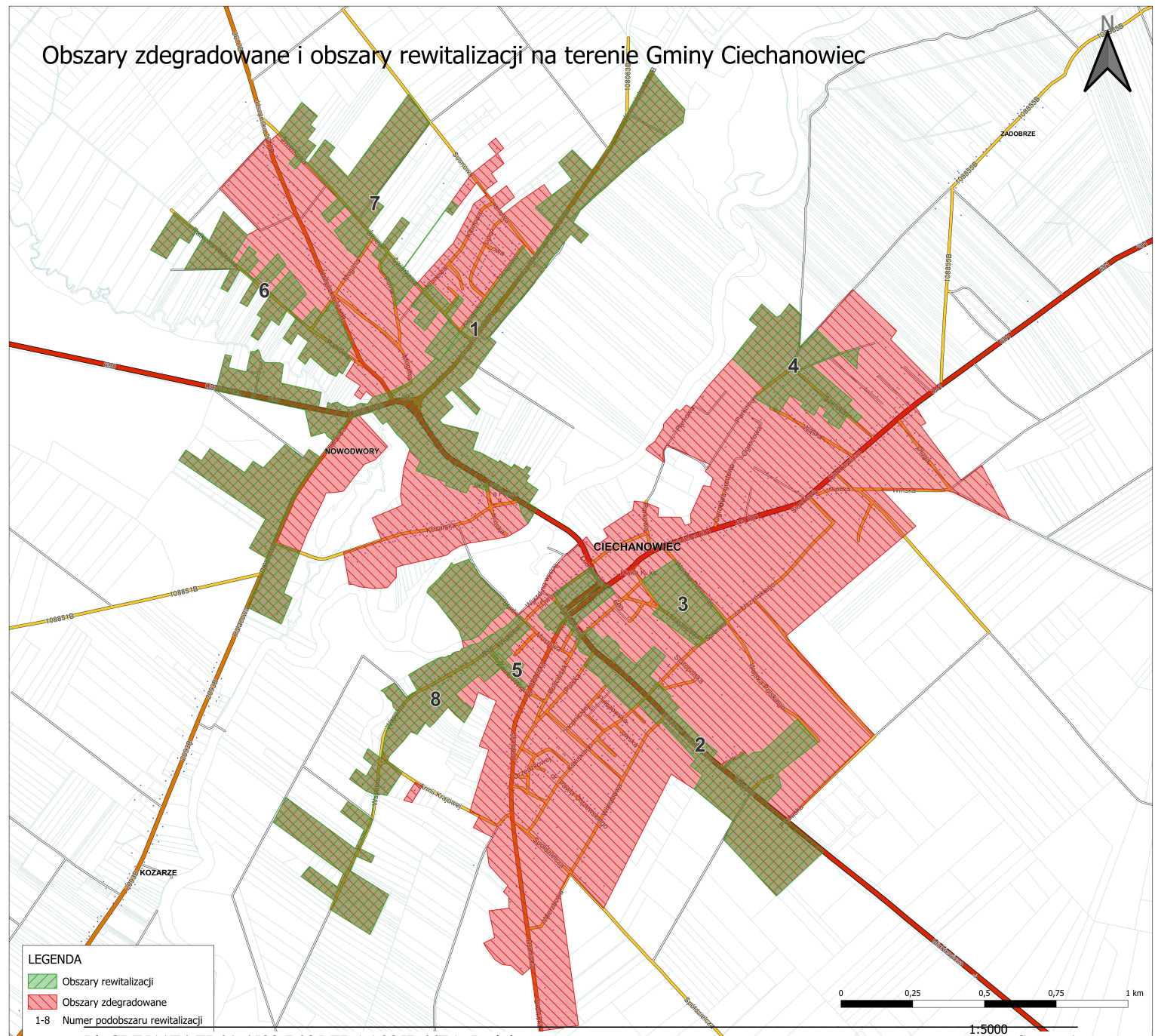

## LEGENDA

- Obszary rewitalizacji
- Obszary zdegradowane
- 1-8 Numer podobszaru rewitalizacji



1:5000



# Obszary zdegradowane i obszary rewitalizacji na terenie Gminy Ciechanowiec

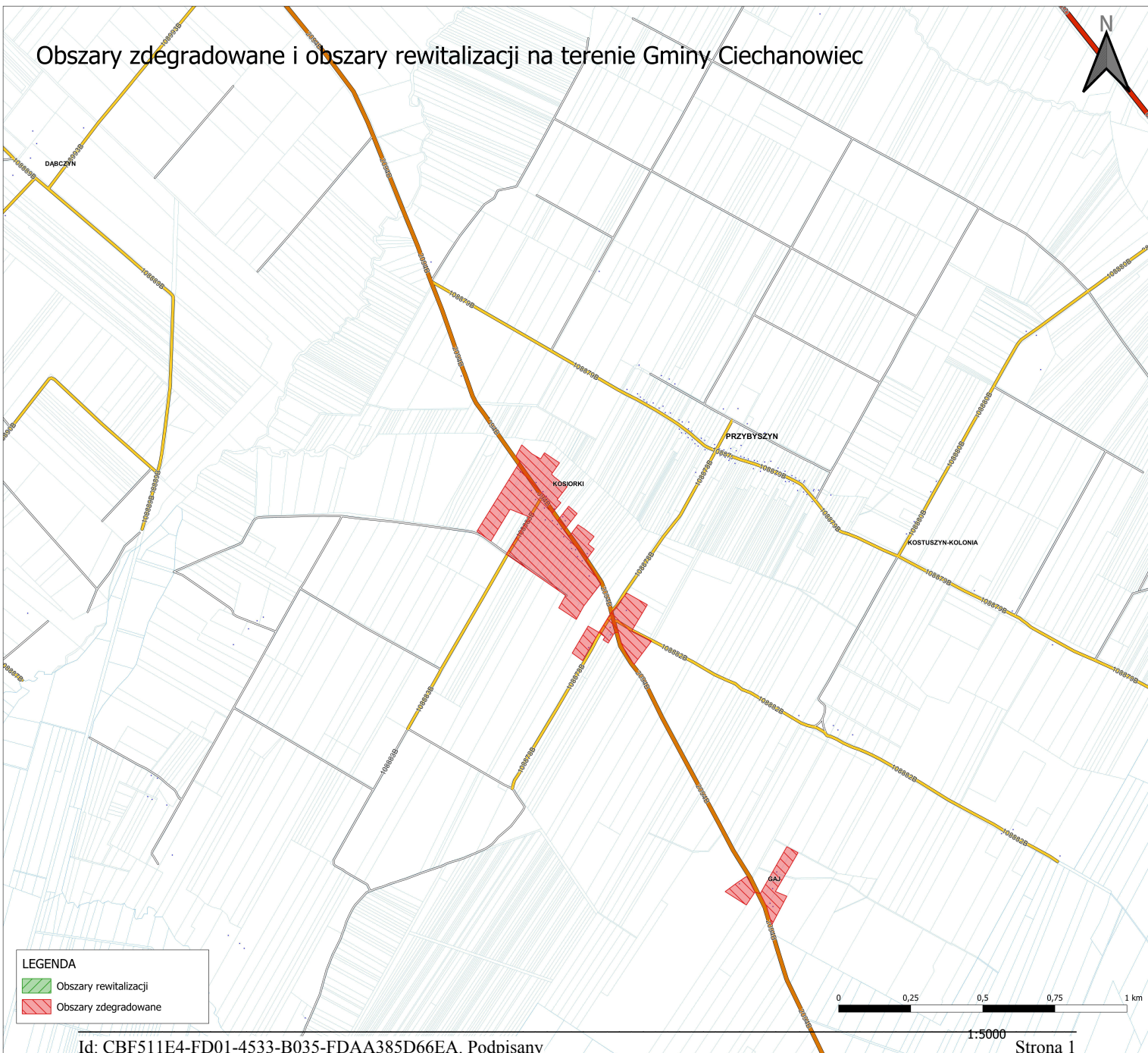

**LEGENDA**

- Obszary rewitalizacji
- Obszary zdegradowane

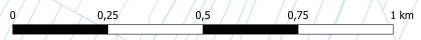

# Obszary zdegradowane i obszary rewitalizacji na terenie Gminy Ciechanowiec



## LEGENDA

- Obszary rewitalizacji
- Obszary zdegradowane



1:5000



# Obszary zdegradowane i obszary rewitalizacji na terenie Gminy Ciechanowiec

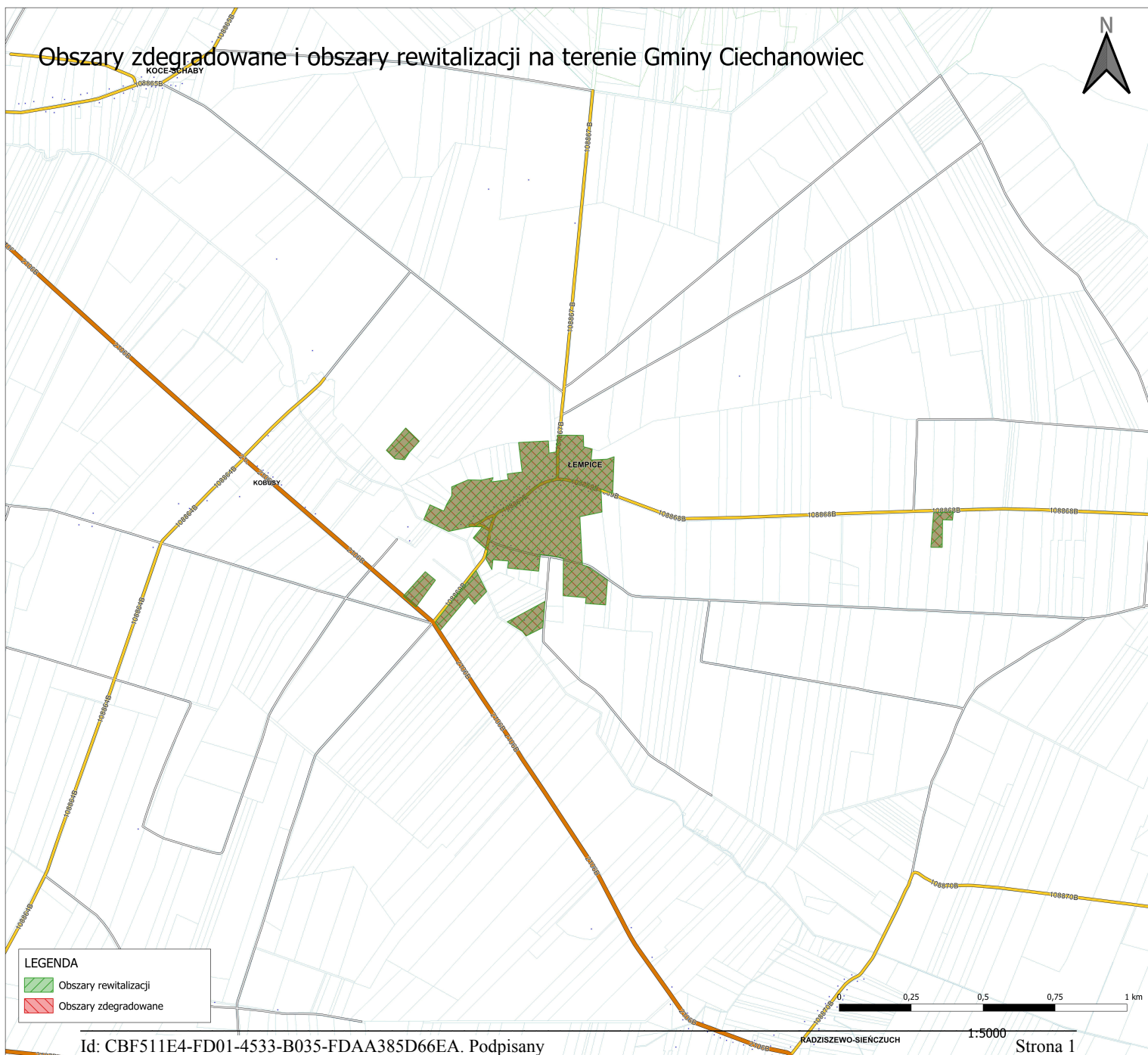

**LEGENDA**

- Obszary rewitalizacji
- Obszary zdegradowane

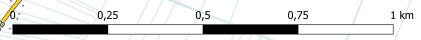

# Obszary zdegradowane i obszary rewitalizacji na terenie Gminy Ciechanowiec

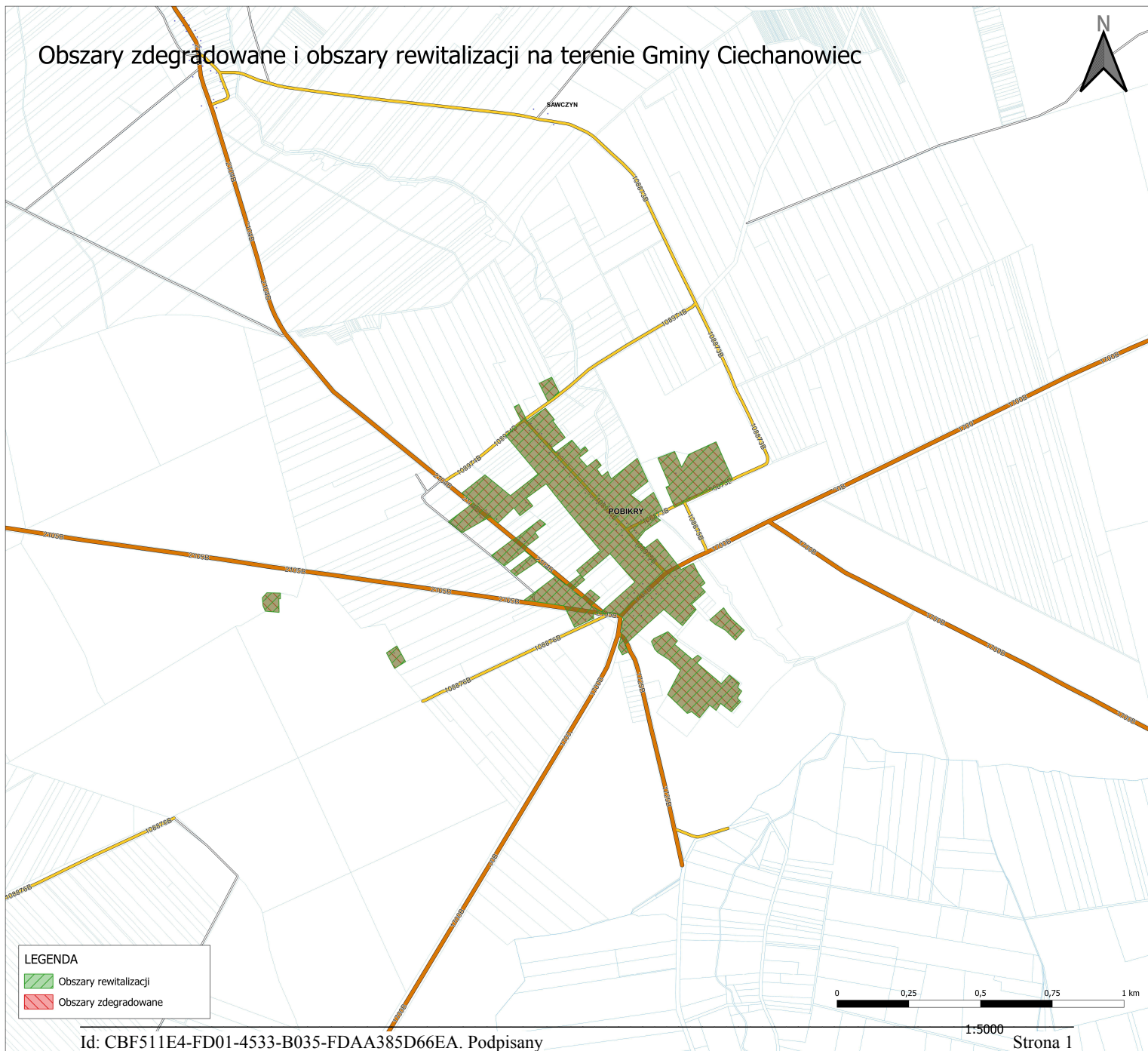

- LEGENDA**
- Obszary rewitalizacji
  - Obszary zdegradowane

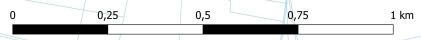



# Obszary zdegradowane i obszary rewitalizacji na terenie Gminy Ciechanowiec



## LEGENDA

- Obszary rewitalizacji
- Obszary zdegradowane



1:5000

# Obszary zdegradowane i obszary rewitalizacji na terenie Gminy Ciechanowiec

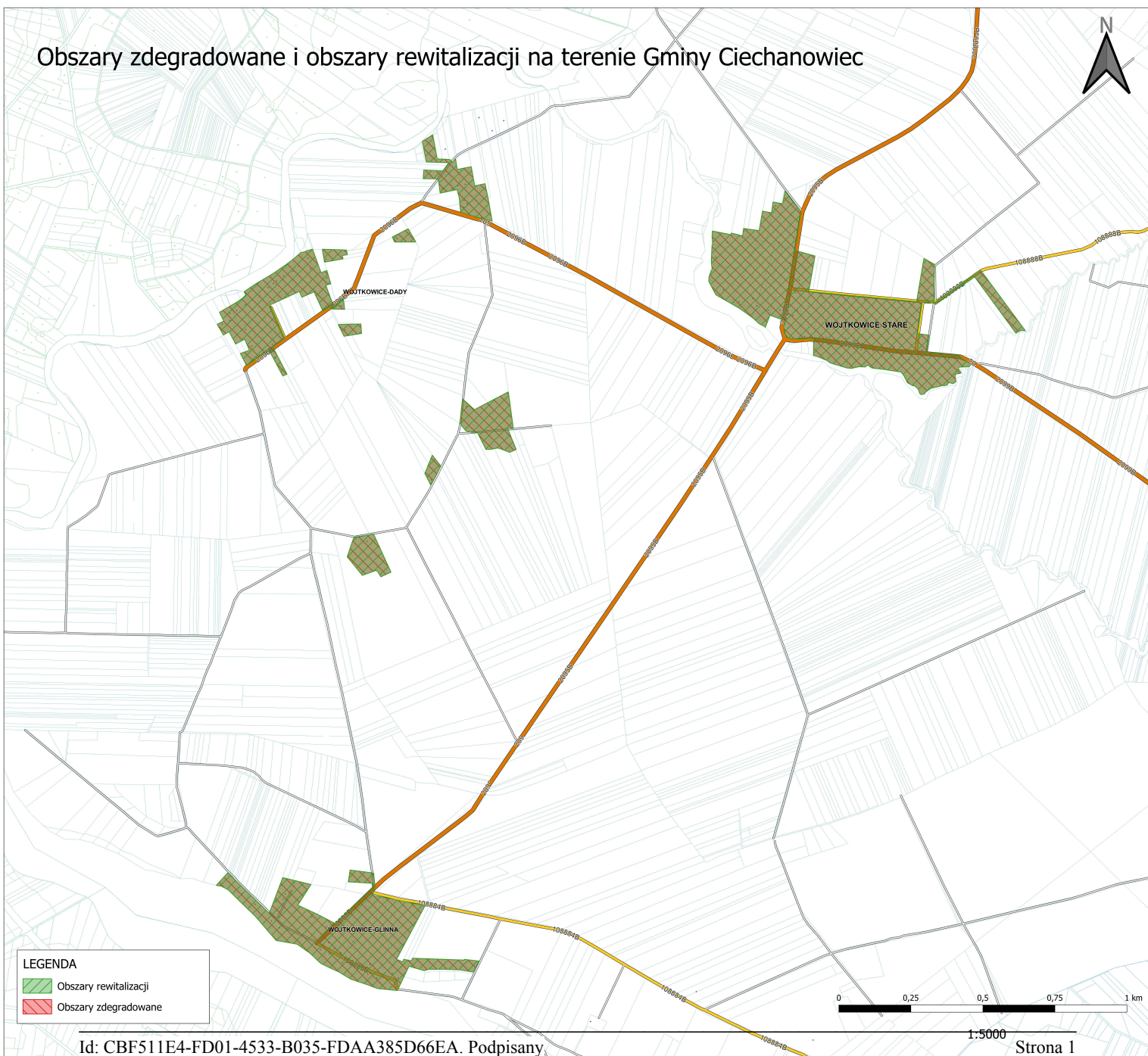

## LEGENDA

- Obszary rewitalizacji
- Obszary zdegradowane

0 0,25 0,5 0,75 1 km

1:5000



Strona 1

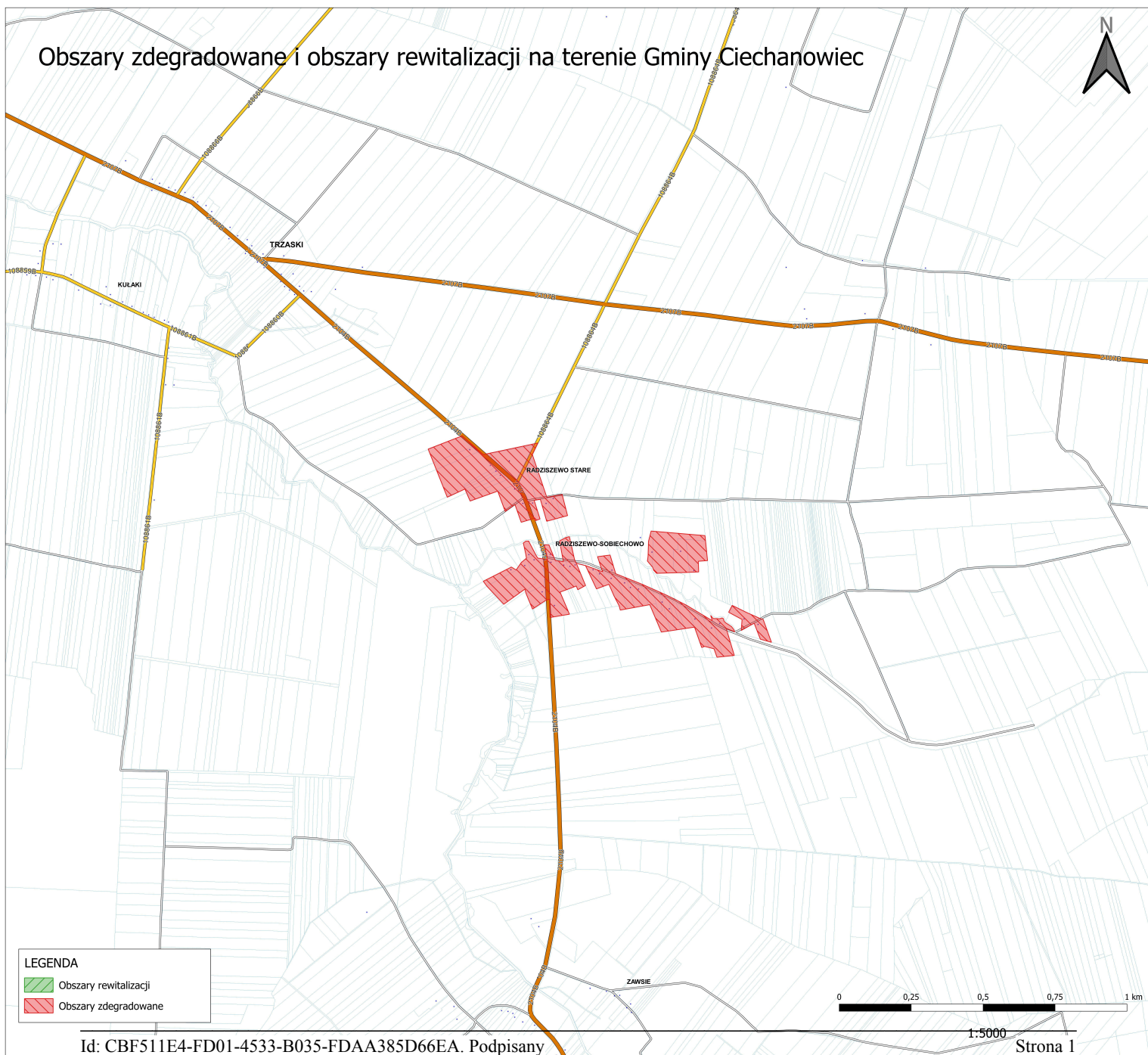

# Obszary zdegradowane i obszary rewitalizacji na terenie Gminy Ciechanowiec



## LEGENDA

-  Obszary rewitalizacji
-  Obszary zdegradowane

0 0,25 0,5 0,75 1 km

1:5000

# Obszary zdegradowane i obszary rewitalizacji na terenie Gminy Ciechanowiec

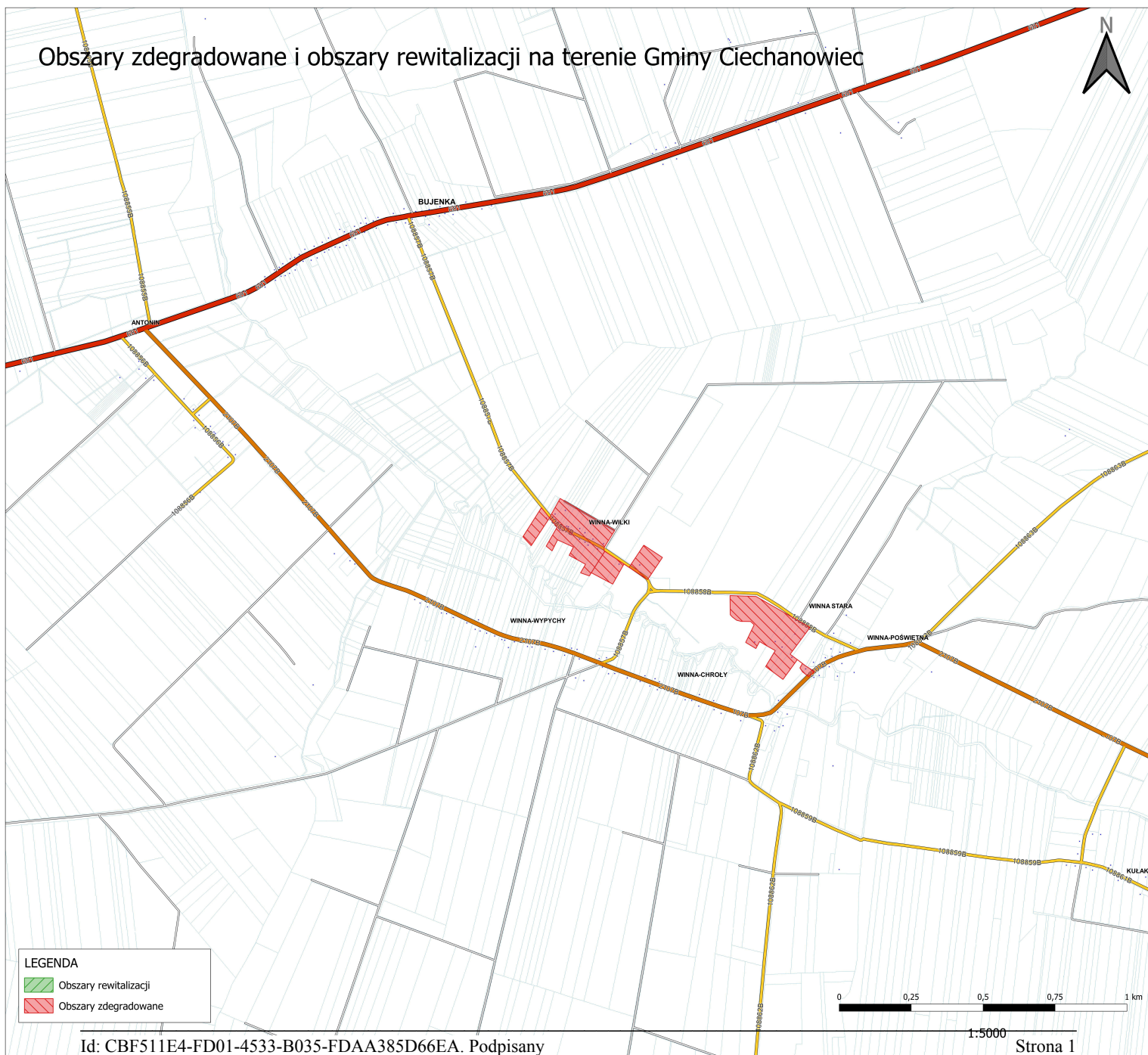

**LEGENDA**

- Obszary rewitalizacji
- Obszary zdegradowane

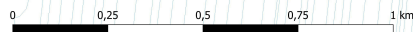



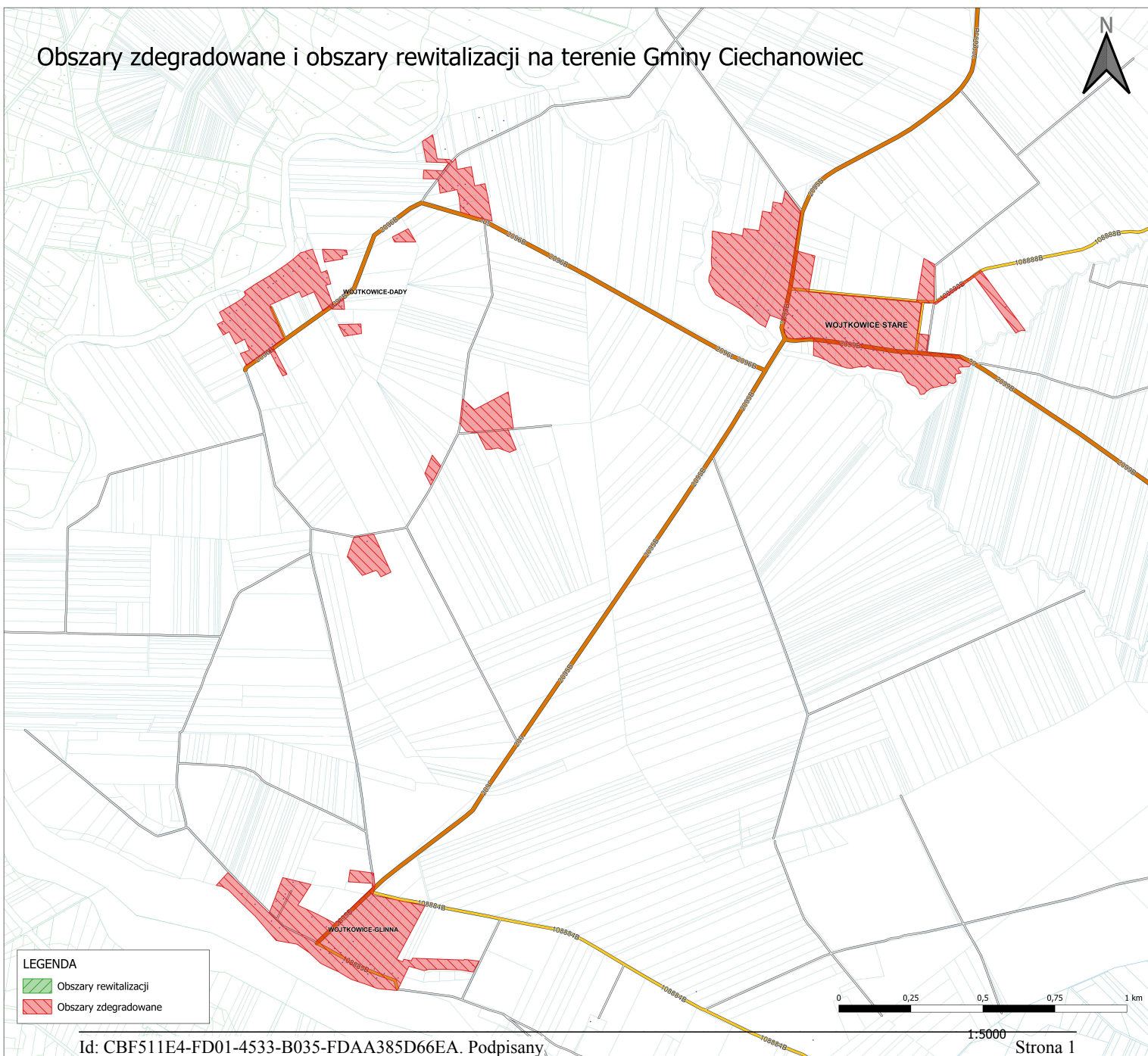

# Obszary zdegradowane i obszary rewitalizacji na terenie Gminy Ciechanowiec



## LEGENDA

-  Obszary rewitalizacji
-  Obszary zdegradowane

0 0,25 0,5 0,75 1 km

1:5000

---

Załącznik Nr 2  
do Uchwały Nr 327/XLI/22  
Rady Miejskiej w Ciechanowcu  
z dnia 27 maja 2022 r.

# Wyznaczenie obszaru zdegradowanego i rewitalizacji - diagnoza



# Wyznaczenie obszaru zdegradowanego i rewitalizacji - diagnoza

---

## Zawartość

1. Diagnoza czynników i zjawisk kryzysowych oraz skala i charakter potrzeb rewitalizacyjnych ....	3
1.1. Diagnoza zjawisk społecznych.....	3
1.1.1. Demografia.....	4
1.1.2. Analiza wskaźnikowa.....	10
1.1.3. Bezrobocie.....	26
1.1.4. Pomoc społeczna .....	42
1.1.5. Bezpieczeństwo publiczne.....	55
1.2. Diagnoza zjawisk w sferze gospodarczej .....	59
1.2.1. Przedsiębiorczość .....	59
1.3. Oświata.....	63
1.4. Aktywność społeczna .....	66
1.5. Kultura i turystyka.....	69
1.5.1. Biblioteka i Filie .....	71
1.5.2. Ciechanowiecki Ośrodek Kultury i Sportu.....	72
1.5.3. Klub Seniora „Chwilowo Młodzi” .....	73
1.5.4. Uniwersytet Trzeciego Wieku .....	74
1.5.5. Punkt Informacji Turystycznej .....	74
1.5.6. Organizacja wypoczynku zimowego.....	74
1.5.7. Wypożyczalnia sprzętu wodnego i rowerów turystycznych. ....	74
1.6. Sport i rekreacja.....	74
1.7. Koła Gospodyń Wiejskich.....	75
1.8. Infrastruktura techniczna .....	76
1.8.1. sieć wodociągowa.....	76
1.8.2. Kanalizacja .....	78
1.8.3. Infrastruktura drogowa .....	79
1.9. Gospodarka mieszkaniowa i komunalna .....	81
1.10 Strefa środowiskowa .....	82
1.10.1. Gospodarka odpadami .....	82
2. Obszary zdegradowane i obszary do rewitalizacji .....	84
2.1. Obszar zdegradowany .....	84
2.2. Obszar rewitalizacji.....	104

# Wyznaczenie obszaru zdegradowanego i rewitalizacji - diagnoza

---

## 1. Diagnoza czynników i zjawisk kryzysowych oraz skala i charakter potrzeb rewitalizacyjnych

### 1.1. Diagnoza zjawisk społecznych

Gmina Ciechanowiec położona jest w powiecie wysokomazowieckim, w województwie podlaskim, na granicy z województwem mazowieckim. Miasto Ciechanowiec jest ośrodkiem administracyjno-usługowym i największą jednostką osadniczą gminy. Ciechanowiec jest siedzibą władz gminy miejsko-wiejskiej, położonym na terenie województwa podlaskiego, w południowo-zachodniej jego części na terenie Powiatu Wysokomazowieckiego.

Powierzchnia gminy wynosi 20 122,5474 ha, co stanowi 15,7% powierzchni Powiatu Wysokomazowieckiego i 1% powierzchni Województwa Podlaskiego. Przez miasto przepływa rzeka Nurzec będąca prawym dopływem Bugu (ujście 12 km za Ciechanowcem). Ciechanowiec leży na trasie turystycznej z Warszawy do Białowieży, w obszarze Chronionego Krajobrazu Doliny Bugu i Nurca. Pod względem atrakcyjności krajoznawczej rozumianej jako stopień nagromadzenia obiektów, ich rodzaju i walorów Ciechanowiec zaliczono do I grupy miejscowości o znaczeniu regionalnym.

Gminę Ciechanowiec tworzą następujące jednostki pomocnicze: 31 sołectw oraz 2 samorzady mieszkańców osiedla.

#### *Osiedla w 2020 roku*

##### **Osiedle 1**

W skład osiedla wchodzi następujące ulice: Akacyjowa, Brzozowa, Czyżewska, Klonowa, Kozarska, Kuczyńska, Lipowa, Łomżyńska, Młyńska, Mogilna, Pałacowa, Plac Jana Pawła II, Polna, Ralkowa, Sosnowa, Świerkowa, Uszyńska.

##### **Osiedle 2**

ulice: Armii Krajowej, Staropolska, Długa, Dworska, Drohicka, Glinki, Kazimierza Uszyńskiego, Kilińskiego, Marii Konopnickiej, Kościelna, Kościuszki, 11 Listopada, Mickiewicza, Mostowa, Ogrodowa, Dr. Pawła Olszewskiego, Elizy Orzeszkowej, Parkowa, Pińczowska, Plac Księdza Kluka, Plac 3 Maja, Plac Odrodzenia, Podlaska, Polska, Przechodnia, Sienkiewicza, Spółdzielcza, Stadion, Szeroka, Szkolna, Świętojańska, Wąska, Wiatraczna, Wierzbowa, Wińska, Wojska Polskiego, Wspólna, Żwirki i Wigury



## Wyznaczenie obszaru zdegradowanego i rewitalizacji - diagnoza

### 1.1.1. Demografia

Tabela 1. Liczba mieszkańców na terenie Gminy Ciechanowiec z podziałem na osiedla

Osiedle		Ulica	Ilość mieszkańców ze stałym meldunkiem
<b>OSIEDLE NR 1</b>	<b>CZĘŚĆ PRAWOBRZEŻNA CIECHANOWCA</b>	Akacyjowa	57
		Brzozowa	28
		Czyżewska	80
		Klonowa	122
		Kozarska	160
		Kuczyńska	247
		Lipowa	99
		Lomżyńska	212
		Młyńska	7
		Mogilna	63
		Pałacowa	37
		Plac Jana Pawła II	31
		Polna	20
		Ralkowa	128
		Sosnowa	40
Świerkowa	90		
Uszyńska	197		
<b>OSIEDLE NR 2</b>	<b>CZĘŚĆ LEWOBRZEŻNA CIECHANOWCA</b>	11 Listopada	16
		Armii Krajowej	13
		Długa	55
		Dr. Pawła Olszewskiego	51
		Drohicka	197
		Dworska	74
		Elizy Orzeszkowej	80
		Glinki	14
		Kazimierza Uszyńskiego	41
		Kilińskiego	42
		Kościelna	116
		Kościuszki	151
		Marii Konopnickiej	10
		Mickiewicza	202
		Mostowa	24
Ogrodowa	24		

## Wyznaczenie obszaru zdegradowanego i rewitalizacji - diagnoza

	<b>Parkowa</b>	39
	<b>Pińczowska</b>	103
	<b>Plac 3 Maja</b>	58
	<b>Plac Księdza Kluka</b>	7
	<b>Plac Odrodzenia</b>	35
	<b>Podlaska</b>	0
	<b>Polska</b>	54
	<b>Przechodnia</b>	18
	<b>Sienkiewicza</b>	201
	<b>Spółdzielcza</b>	27
	<b>Stadion</b>	0
	<b>Staropolska</b>	9
	<b>Szeroka</b>	74
	<b>Szkolna</b>	330
	<b>Świętojańska</b>	16
	<b>Wąska</b>	60
	<b>Wiatraczna</b>	32
	<b>Wierzbowa</b>	109
	<b>Wińska</b>	69
	<b>Wojska Polskiego</b>	474
	<b>Wspólna</b>	164
	<b>Żwirki i Wigury</b>	14
<b>SUMA</b>		<b>4621</b>

*Tabela 2. Liczba mieszkańców Gminy Ciechanowiec z podziałem na miejscowości*

<b>Sołectwo</b>	<b>Miejscowość</b>	<b>Ilość mieszkańców ze stałym meldunkiem</b>	
Antonin	<b>Antonin</b>	105	
Bujenka	<b>Bujenka</b>	204	
Ciechanowczyk	<b>Ciechanowczyk</b>	56	
Czaje-Bagno	<b>Czaje-Bagno</b>	98	
Czaje-Wólka	<b>Czaje-Wólka</b>	91	
Dąbczyn	<b>Dąbczyn</b>	20	
Kobusy	<b>Kobusy</b>	88	
Koce-Basie	<b>Koce-Basie</b>	179	
Koce-Piskuły	<b>Koce-Piskuły</b>	75	
Koce-Schaby	<b>Koce-Schaby</b>	122	
Kosiorcki	<b>Kosiorcki</b>	82	110



## Wyznaczenie obszaru zdegradowanego i rewitalizacji - diagnoza

	<b>Gaj</b>	28	
Kozarze	<b>Kozarze</b>	363	
Kułaki	<b>Kułaki</b>	83	
Łempice	<b>Łempice</b>	171	
Malec	<b>Malec</b>	123	
Nowodwory	<b>Nowodwory</b>	123	
Pobikry	<b>Pobikry</b>	219	
Przybyszyn	<b>Przybyszyn</b>	168	195
	<b>Kostuszyn-Kolonia</b>	27	
Radziszewo-Króle	<b>Radziszewo-Króle</b>	146	
Radziszewo-Sieńczuch	<b>Radziszewo-Sieńczuch</b>	147	
Radziszewo Stare	<b>Radziszewo Stare</b>	43	93
	<b>Radziszewo-Sobiechowo</b>	50	
Skórzec	<b>Skórzec</b>	242	
Trzaski	<b>Trzaski</b>	119	
Tworkowice	<b>Tworkowice</b>	171	
Winna-Chroły	<b>Winna-Chroły</b>	74	
Winna-Poświętna	<b>Winna-Poświętna</b>	45	76
	<b>Winna Stara</b>	17	
	<b>Winna-Wilki</b>	14	
Winna-Wypychy	<b>Winna-Wypychy</b>	77	
Wojtkowice-Dady	<b>Wojtkowice-Dady</b>	58	
Wojtkowice-Glinna	<b>Wojtkowice-Glinna</b>	56	
Wojtkowice Stare	<b>Wojtkowice Stare</b>	115	
Zadobrze	<b>Zadobrze</b>	75	
<b>SUMA</b>		<b>3874</b>	

Jak wynika z powyższych zestawień zdecydowana większość mieszkańców zamieszkuje miasto Ciechanowiec, natomiast największą jednostką osadniczą jest Osiedle 2 w Ciechanowcu, które zamieszkuje 3003 osoby zgodnie ze stanem na dzień 31.12.2021 r.

**Tabela 3. Podział mieszkańców na grupy ekonomiczne zamieszkałe na poszczególnych obszarach**

Jednostka osadnicza	Osoby w wieku przedprodukcyjnym	Osoby w wieku produkcyjnym	Osoby w wieku poprodukcyjnym
<b>Ciechanowiec</b>			
<b>Akacyjowa</b>	13	35	9

## Wyznaczenie obszaru zdegradowanego i rewitalizacji - diagnoza

<b>Brzozowa</b>	4	18	6
<b>Czyżewska</b>	23	43	14
<b>Klonowa</b>	19	95	8
<b>Kozarska</b>	18	107	35
<b>Kuczyńska</b>	38	166	41
<b>Lipowa</b>	16	65	18
<b>Łomżyńska</b>	30	131	50
<b>Młyńska</b>	0	5	2
<b>Mogilna</b>	14	31	18
<b>Pałacowa</b>	8	23	6
<b>Plac Jana Pawła II</b>	1	21	9
<b>Polna</b>	8	8	4
<b>Ralkowa</b>	26	84	18
<b>Sosnowa</b>	7	29	4
<b>Świerkowa</b>	19	50	21
<b>Uszyńska</b>	38	133	26
<b>11 Listopada</b>	3	8	5
<b>Armii Krajowej</b>	5	6	2
<b>Długa</b>	12	35	8
<b>Dr. Pawła Olszewskiego</b>	14	36	1
<b>Drohicka</b>	24	131	41
<b>Dworska</b>	12	37	26
<b>Elizy Orzeszkowej</b>	14	50	16
<b>Glinki</b>	2	9	3
<b>Kazimierza Uszyńskiego</b>	11	21	9



## Wyznaczenie obszaru zdegradowanego i rewitalizacji - diagnoza

<b>Kilińskiego</b>	4	29	9
<b>Kościelna</b>	13	67	35
<b>Kościuszki</b>	21	95	35
<b>Marii Konopnickiej</b>	2	7	1
<b>Mickiewicza</b>	27	131	44
<b>Mostowa</b>	6	15	3
<b>Ogrodowa</b>	1	17	6
<b>Parkowa</b>	9	22	8
<b>Pińczowska</b>	18	59	26
<b>Plac 3 Maja</b>	9	36	13
<b>Plac Księdza Kluka</b>	0	5	2
<b>Plac Odrodzenia</b>	5	24	6
<b>Podlaska</b>	0	0	0
<b>Polska</b>	15	33	6
<b>Przechodnia</b>	4	10	4
<b>Sienkiewicza</b>	37	127	37
<b>Spółdzielcza</b>	5	20	2
<b>Stadion</b>	0	0	0
<b>Staropolska</b>	0	6	3
<b>Szeroka</b>	10	51	13
<b>Szkolna</b>	38	169	123
<b>Świętojańska</b>	1	12	3
<b>Wąska</b>	8	38	14
<b>Wiatraczna</b>	10	19	3
<b>Wierzbowa</b>	20	64	25

## Wyznaczenie obszaru zdegradowanego i rewitalizacji - diagnoza

<b>Wińska</b>	8	49	12
<b>Wojska Polskiego</b>	81	301	91
<b>Wspólna</b>	27	100	37
<b>Żwirki i Wigury</b>	3	7	4
<b>Antonin</b>	19	63	23
<b>Bujenka</b>	27	139	38
<b>Ciechanowczyk</b>	12	34	10
<b>Czaje-Bagno</b>	22	60	16
<b>Czaje-Wólka</b>	12	63	16
<b>Dąbczyn</b>	3	15	2
<b>Kobusy</b>	20	54	14
<b>Koce-Basie</b>	44	109	26
<b>Koce-Piskule</b>	16	44	15
<b>Koce-Schaby</b>	17	83	24
<b>Kosiorcki</b>	13	46	23
<b>Gaj</b>	4	15	9
<b>Kozarze</b>	58	231	74
<b>Kułaki</b>	9	50	24
<b>Łempice</b>	21	110	40
<b>Malec</b>	14	75	34
<b>Nowodwory</b>	23	76	24
<b>Pobikry</b>	31	127	61
<b>Przybyszyn</b>	16	110	42
<b>Kostuszyn-Kolonia</b>	5	18	4
<b>Radziszewo-Króle</b>	17	98	30



## Wyznaczenie obszaru zdegradowanego i rewitalizacji - diagnoza

<b>Radziszewo-Sieńczuch</b>	24	89	34
<b>Radziszewo Stare</b>	6	27	10
<b>Radziszewo-Sobiechowo</b>	9	25	16
<b>Skórzec</b>	44	151	47
<b>Trzaski</b>	21	75	23
<b>Tworkowice</b>	29	106	36
<b>Winna-Chroły</b>	8	50	15
<b>Winna-Poświętna</b>	1	32	11
<b>Winna Stara</b>	5	7	5
<b>Winna-Wilki</b>	0	12	2
<b>Winna-Wypychy</b>	10	49	18
<b>Wojtkowice-Dady</b>	13	31	14
<b>Wojtkowice-Glinna</b>	11	35	10
<b>Wojtkowice Stare</b>	22	71	22
<b>Zadobrze</b>	13	53	9

Najliczniejszą grupę osób stanowiły osoby w wieku produkcyjnym 5323 osoby (62,7% mieszkańców). Osoby w wieku poprodukcyjnym to 1786 osób ( 21% mieszkańców), natomiast osoby w wieku przedprodukcyjnym to 1380 osób ( 16,2% mieszkańców).

### 1.1.2. Analiza wskaźnikowa

**Wskaźnik obciążenia demograficznego** to wskaźnik procentowego udziału mieszkańców w wieku nieprodukcyjnym do liczby osób w wieku produkcyjnym zamieszkujących na danym obszarze.

Wskaźnik liczony jako stosunek osób w wieku nieprodukcyjnym (przedprodukcyjnym i poprodukcyjnym) do liczby osób w wieku produkcyjnym zamieszkujących na danym obszarze.

Zgodnie z definicją Głównego Urzędu Statystycznego – **wiek poprodukcyjny**- jest to przedział wiekowy, w którym człowiek zwykle kończy już pracę zawodową. Zgodnie z

## Wyznaczenie obszaru zdegradowanego i rewitalizacji - diagnoza

najczęściej stosowaną klasyfikacją w wieku poprodukcyjnym znajdują się kobiety w wieku 60 lat i więcej oraz mężczyźni w wieku 65 lat i więcej. **Wiek przedprodukcyjny** – Przedział wiekowy obejmujący osoby, które nie ukończyły 18 lub 15 roku życia w zależności od przyjętej klasyfikacji. Jest to wiek, w którym ludzie zazwyczaj nie podejmują pracy z powodu kształcenia się lub nie mogą być zatrudnione na mocy przepisów kodeksu pracy ze względu na za zbyt niski wiek.

**Tabela 4** Wskaźnik procentowego udziału mieszkańców w wieku nieprodukcyjnym do liczby osób w wieku produkcyjnym zamieszkujących na danym obszarze

Jednostka osadnicza	Osoby w wieku produkcyjnym	Osoby w wieku przedprodukcyjnym i poprodukcyjnym	Wskaźnik obciążenia demograficznego
Ciechanowiec			
Akacyjowa	35	22	62,9
Brzozowa	18	10	55,6
Czyżewska	43	37	86,0
Klonowa	95	27	28,4
Kozarska	107	53	49,5
Kuczyńska	166	79	47,6
Lipowa	65	34	52,3
Łomżyńska	131	80	61,1
Młyńska	5	2	40,0
Mogilna	31	32	103,2
Pałacowa	23	14	60,9
Plac Jana Pawła II	21	10	47,6
Polna	8	12	150,0
Ralkowa	84	44	52,4
Sosnowa	29	11	37,9
Świerkowa	50	40	80,0
Uszyńska	133	64	48,1
11 Listopada	8	8	100,0
Armii Krajowej	6	7	116,7
Długa	35	20	57,1
Dr. Pawła Olszewskiego	36	15	41,7
Drohicka	131	65	49,6
Dworska	37	38	102,7
Elizy Orzeszkowej	50	30	60,0
Glinki	9	5	55,6

## Wyznaczenie obszaru zdegradowanego i rewitalizacji - diagnoza

<b>Kazimierza Uszyńskiego</b>	21	20	95,2
<b>Kilińskiego</b>	29	13	44,8
<b>Kościelna</b>	67	48	71,6
<b>Kościuszki</b>	95	56	58,9
<b>Marii Konopnickiej</b>	7	3	42,9
<b>Mickiewicza</b>	131	71	54,2
<b>Mostowa</b>	15	9	60,0
<b>Ogrodowa</b>	17	7	41,2
<b>Parkowa</b>	22	17	77,3
<b>Pińczowska</b>	59	44	74,6
<b>Plac 3 Maja</b>	36	22	61,1
<b>Plac Księdza Kluka</b>	5	2	40,0
<b>Plac Odrodzenia</b>	24	11	45,8
<b>Podlaska</b>	0	0	0
<b>Polska</b>	33	21	63,6
<b>Przechodnia</b>	10	8	80,0
<b>Sienkiewicza</b>	127	74	58,3
<b>Spółdzielcza</b>	20	7	35,0
<b>Stadion</b>	0	0	0
<b>Staropolska</b>	6	3	50,0
<b>Szeroka</b>	51	23	45,1
<b>Szkolna</b>	169	161	95,3
<b>Świętojańska</b>	12	4	33,3
<b>Wąska</b>	38	22	57,9
<b>Wiatraczna</b>	19	13	68,4
<b>Wierzbowa</b>	64	45	70,3
<b>Wińska</b>	49	20	40,8
<b>Wojska Polskiego</b>	301	172	57,1
<b>Wspólna</b>	100	64	64,0
<b>Żwirki i Wigury</b>	7	7	100,0
<b>Antonin</b>	63	42	66,7
<b>Bujenka</b>	139	65	46,8
<b>Ciechanowczyk</b>	34	22	64,7
<b>Czaje-Bagno</b>	60	38	63,3
<b>Czaje-Wólka</b>	63	28	44,4
<b>Dąbczyn</b>	15	5	33,3
<b>Kobusy</b>	54	34	63,0
<b>Koce-Basie</b>	109	70	64,2
<b>Koce-Piskuly</b>	44	31	70,5



## Wyznaczenie obszaru zdegradowanego i rewitalizacji - diagnoza

<b>Koце-Schaby</b>	83	41	49,4
<b>Kosiorcki</b>	46	36	78,3
<b>Gaj</b>	15	13	86,7
<b>Kozarze</b>	231	132	57,1
<b>Kułaki</b>	50	33	66,0
<b>Łempice</b>	110	61	55,5
<b>Malec</b>	75	48	64,0
<b>Nowodwory</b>	76	47	61,8
<b>Pobikry</b>	127	92	72,4
<b>Przybyszyn</b>	110	58	52,7
<b>Kostuszyń-Kolonia</b>	18	9	50,0
<b>Radziszewo-Króle</b>	98	47	48,0
<b>Radziszewo-Sieńczuch</b>	89	58	65,2
<b>Radziszewo Stare</b>	27	16	59,3
<b>Radziszewo-Sobiechowo</b>	25	25	100,0
<b>Skórzec</b>	151	91	60,3
<b>Trzaski</b>	75	44	58,7
<b>Tworowice</b>	106	65	61,3
<b>Winna-Chroły</b>	50	23	46,0
<b>Winna-Poświętna</b>	32	12	37,5
<b>Winna Stara</b>	7	10	142,9
<b>Winna-Wilki</b>	12	2	16,7
<b>Winna-Wypychy</b>	49	28	57,1
<b>Wojtkowice-Dady</b>	31	27	87,1
<b>Wojtkowice-Glinna</b>	35	21	60,0
<b>Wojtkowice Stare</b>	71	44	62,0
<b>Zadobrze</b>	53	22	41,5

Średni wskaźnik obciążenia demograficznego dla Gminy wynosi 59,5%. A zatem należy przyjąć, że obszarami zdegradowanymi są obszary o wskaźniku wyższym niż średnia.

Jak wynika z powyższego zestawienia najmniej korzystna sytuacja pod względem obciążenia demograficznego występuje w następujących lokalizacjach:

Ciechanowiec ulice: Akacyjowa, Czyżewska, Łomżyńska, Mogilna, Pałacowa, Polna, Świerkowa, 11 Listopada, Armii Krajowej, Dworska, Kazimierza Uszyńskiego, Kościelna, Parkowa, Pińczowska, Plac 3 Maja, Polska, Przechodnia, Szkolna, Wiatraczna, Wierzbowa, Wspólna, Żwirki i Wigury.

Miejscowości:

## Wyznaczenie obszaru zdegradowanego i rewitalizacji - diagnoza

Antonin, Ciechanowczyk, Czaje-Bagno, Kobusy, Koce-Basie, Koce-Piskuty, Kosiorki, Gaj, Kułaki, Malec, Pobikry, Radziszewo-Sieńczuch, Radziszewo-Sobiechowo, Winna Stara, Wojtkowice Dady, Wojtkowice Glinna, Wojtkowice Stare,

Najkorzystniejsza sytuacja obciążenia demograficznego jest w następujących lokalizacjach:  
Ciechanowiec ulice: Klonowa, Młyńska, Sosnowa, Marii Konopnickiej, Ogrodowa, Plac Księdza Kluka, Spółdzielcza, Świętojańska, Wińska,  
Miejscowości: Dąbczyn, Winna Poświętna, Winna Wilki.

### *Wskaźnik liczby osób w wieku przedprodukcyjnym do ogólnej liczby mieszkańców*

Wskaźnik liczony jest jako procent liczby osób w wieku przedprodukcyjnym do ogólnej liczby mieszkańców. Sytuacja jest tym korzystniejsza im więcej jest osób w wieku przedprodukcyjnym. Świadczy to o młodym społeczeństwie, które po wejściu w wiek produkcyjny będzie w stanie zarówno podjąć pracę, jak i również posiadać potomstwo.

**Tabela 5. Wskaźnik liczby osób w wieku przedprodukcyjnym do ogólnej liczby mieszkańców**

	Liczba mieszkańców	Liczba osób w wieku przedprodukcyjnym	Wartość wskaźnika
Ciechanowiec			
<b>Akacyjowa</b>	57	13	22,8
<b>Brzozowa</b>	28	4	14,3
<b>Czyżewska</b>	80	23	28,8
<b>Klonowa</b>	122	19	15,6
<b>Kozarska</b>	160	18	11,3
<b>Kuczyńska</b>	247	38	15,4
<b>Lipowa</b>	99	16	16,2
<b>Łomżyńska</b>	212	30	14,2
<b>Młyńska</b>	7	0	0,0
<b>Mogilna</b>	63	14	22,2
<b>Pałacowa</b>	37	8	21,6
<b>Plac Jana Pawła II</b>	31	1	3,2
<b>Polna</b>	20	8	40,0
<b>Ralkowa</b>	128	26	20,3
<b>Sosnowa</b>	40	7	17,5
<b>Świerkowa</b>	90	19	21,1
<b>Uszyńska</b>	197	38	19,3
<b>11 Listopada</b>	16	3	18,8
<b>Armii Krajowej</b>	13	5	38,5

## Wyznaczenie obszaru zdegradowanego i rewitalizacji - diagnoza

<b>Długa</b>	55	12	21,8
<b>Dr. Pawła Olszewskiego</b>	51	14	27,5
<b>Drohicka</b>	197	24	12,2
<b>Dworska</b>	74	12	16,2
<b>Elizy Orzeszkowej</b>	80	14	17,5
<b>Glinki</b>	14	2	14,3
<b>Kazimierza Uszyńskiego</b>	41	11	26,8
<b>Kilińskiego</b>	42	4	9,5
<b>Kościelna</b>	116	13	11,2
<b>Kościuszki</b>	151	21	13,9
<b>Marii Konopnickiej</b>	10	2	20,0
<b>Mickiewicza</b>	202	27	13,4
<b>Mostowa</b>	24	6	25,0
<b>Ogrodowa</b>	24	1	4,2
<b>Parkowa</b>	39	9	23,1
<b>Pińczowska</b>	103	18	17,5
<b>Plac 3 Maja</b>	58	9	15,5
<b>Plac Księdza Kluka</b>	7	0	0,0
<b>Plac Odrodzenia</b>	35	5	14,3
<b>Podlaska</b>	0	0	0
<b>Polska</b>	54	15	27,8
<b>Przechodnia</b>	18	4	22,2
<b>Sienkiewicza</b>	201	37	18,4
<b>Spółdzielcza</b>	27	5	18,5
<b>Stadion</b>	0	0	0
<b>Staropolska</b>	9	0	0,0
<b>Szeroka</b>	74	10	13,5
<b>Szkolna</b>	330	38	11,5
<b>Świętojańska</b>	16	1	6,3
<b>Wąska</b>	60	8	13,3
<b>Wiatraczna</b>	32	10	31,3
<b>Wierzbowa</b>	109	20	18,3
<b>Wińska</b>	69	8	11,6
<b>Wojska Polskiego</b>	474	81	17,1
<b>Wspólna</b>	164	27	16,5
<b>Żwirki i Wigury</b>	14	3	21,4
<b>Antonin</b>	105	19	18,1
<b>Bujenka</b>	204	27	13,2
<b>Ciechanowczyk</b>	56	12	21,4



## Wyznaczenie obszaru zdegradowanego i rewitalizacji - diagnoza

<b>Czaje-Bagno</b>	98	22	22,4
<b>Czaje-Wólka</b>	91	12	13,2
<b>Dąbczyn</b>	20	3	15,0
<b>Kobusy</b>	88	20	22,7
<b>Koce-Basie</b>	179	44	24,6
<b>Koce-Piskuly</b>	75	16	21,3
<b>Koce-Schaby</b>	122	17	13,9
<b>Kosiorcki</b>	82	13	15,9
<b>Gaj</b>	28	4	14,3
<b>Kozarze</b>	363	58	16,0
<b>Kułaki</b>	83	9	10,8
<b>Łempice</b>	171	21	12,3
<b>Malec</b>	123	14	11,4
<b>Nowodwory</b>	123	23	18,7
<b>Pobikry</b>	219	31	14,2
<b>Przybyszyn</b>	168	16	9,5
<b>Kostuszyn-Kolonia</b>	27	5	18,5
<b>Radziszewo-Króle</b>	146	17	11,6
<b>Radziszewo-Sieńczuch</b>	147	24	16,3
<b>Radziszewo Stare</b>	43	6	14,0
<b>Radziszewo-Sobiechowo</b>	50	9	18,0
<b>Skórzec</b>	242	44	18,2
<b>Trzaski</b>	119	21	17,6
<b>Tworkowice</b>	171	29	17,0
<b>Winna-Chroły</b>	74	8	10,8
<b>Winna-Poświętna</b>	45	1	2,2
<b>Winna Stara</b>	17	5	29,4
<b>Winna-Wilki</b>	14	0	0,0
<b>Winna-Wypychy</b>	77	10	13,0
<b>Wojtkowice-Dady</b>	58	13	22,4
<b>Wojtkowice-Glinna</b>	56	11	16,0
<b>Wojtkowice Stare</b>	115	22	19,1
<b>Zadobrze</b>	75	13	17,3

Wskaźnik dla całej gminy wynosi 16,2. W związku z powyższym wskaźnik niższy świadczy o starzeniu się społeczeństwa na danym obszarze i niekorzystnych trendach demograficznych. Najmniej korzystna sytuacja demograficzna występuje na obszarze następujących jednostek:

## Wyznaczenie obszaru zdegradowanego i rewitalizacji - diagnoza

Ciechanowiec ulice: Brzozowa, Kozarska, Łomżyńska, Młyńska, Plac Jana Pawła II, Drohica, Kościelna, Kilińskiego, Kościuszki, Mickiewicza, Ogrodowa, Plac 3 Maja, Plac Księdza Kluka, Plac Odrodzenia, Staropolska, Szeroka, Szkolna, Świętajańska, Wąska, Wińska.

Miejscowości: Bujenka, Czaje Wólka, Koce- Schaby, Gaj, Kułaki, Łempice, Malec, Pobikry, Przybyszyn, Radziszewo Króle, Radziszewo Stare, Winna Chroły, Winna Poświętna, Winna Wilki, Winna Wypychy, Wojtkowice Glinna.

Miejscowości o największym wskaźniku osób w wieku przedprodukcyjnym do osób w wieku produkcyjnym: Ciechanowiec ulice: Czyżewska, Mogilna, Polna, Armii Krajowej, Dr Pawła Olszewskiego, Kazimierza Uszyńskiego, Mostowa, Polska, Wiatraczna.

Miejscowości: Kobusy, Koce Basie, Winna Stara.

***Wskaźnik osób w wieku produkcyjnym do ogólnej liczby osób zamieszkałych na terenie danej jednostki osadniczej.***

Wskaźnik informuje o produktywności mieszkańców i możliwości podjęcia pracy zawodowej a przez to możliwości „utrzymania” osób w wieku poprodukcyjnym i przedprodukcyjnym z tytułu odprowadzania podatków.

Wskaźnik policzony został jako procentowy udział liczby osób w wieku produkcyjnym do ogólnej liczby mieszkańców. Średnia wartość wskaźnika dla gminy Ciechanowiec wynosi 62,7, co oznacza, że na 100 osób zamieszkałych na danym terenie w wieku produkcyjnym jest 62,7 osoby. Należy nadmienić, iż we wskaźnik wliczane są również osoby pobierające zasiłki oraz bezrobotne w wieku 18 do 64 roku życia w przypadku mężczyzn i w wieku 18 do 59 roku życia w przypadku kobiet. Mając powyższe na uwadze im niższy poziom wskaźnika osób w wieku produkcyjnym do ogólnej liczby mieszkańców, tym sytuacja demograficzna jest gorsza.

***Tabela 6. Wskaźnik osób w wieku produkcyjnym do ogólnej liczby osób zamieszkałych na terenie danej jednostki osadniczej***

Nazwa jednostki	Liczba mieszkańców	Liczba osób w wieku produkcyjnym	Wartość wskaźnika
Ciechanowiec			
<b>Akacyjowa</b>	57	35	61,4
<b>Brzozowa</b>	28	18	64,3
<b>Czyżewska</b>	80	43	53,8
<b>Klonowa</b>	122	95	77,9

## Wyznaczenie obszaru zdegradowanego i rewitalizacji - diagnoza

<b>Kozarska</b>	160	107	66,9
<b>Kuczyńska</b>	247	166	67,2
<b>Lipowa</b>	99	65	65,7
<b>Łomżyńska</b>	212	131	61,8
<b>Młyńska</b>	7	5	71,4
<b>Mogilna</b>	63	31	49,2
<b>Pałacowa</b>	37	23	62,2
<b>Plac Jana Pawła II</b>	31	21	67,7
<b>Polna</b>	20	8	40,0
<b>Ralkowa</b>	128	84	65,6
<b>Sosnowa</b>	40	29	72,5
<b>Świerkowa</b>	90	50	55,6
<b>Uszyńska</b>	197	133	67,5
<b>11 Listopada</b>	16	8	50,0
<b>Armii Krajowej</b>	13	6	46,2
<b>Długa</b>	55	35	63,6
<b>Dr. Pawła Olszewskiego</b>	51	36	70,6
<b>Drohicka</b>	197	131	66,5
<b>Dworska</b>	74	37	50,0
<b>Elizy Orzeszkowej</b>	80	50	62,5
<b>Glinki</b>	14	9	64,3
<b>Kazimierza Uszyńskiego</b>	41	21	51,2
<b>Kilińskiego</b>	42	29	69,0
<b>Kościelna</b>	116	67	57,8
<b>Kościuszki</b>	151	95	62,9
<b>Marii Konopnickiej</b>	10	7	70,0
<b>Mickiewicza</b>	202	131	64,9
<b>Mostowa</b>	24	15	62,5
<b>Ogrodowa</b>	24	17	70,8
<b>Parkowa</b>	39	22	56,4
<b>Pińczowska</b>	103	59	57,3
<b>Plac 3 Maja</b>	58	36	62,1
<b>Plac Księdza Kluka</b>	7	5	71,4
<b>Plac Odrodzenia</b>	35	24	68,6
<b>Podlaska</b>	0	0	0,0
<b>Polska</b>	54	33	61,1
<b>Przechodnia</b>	18	10	55,6
<b>Sienkiewicza</b>	201	127	63,2
<b>Spółdzielcza</b>	27	20	74,1



## Wyznaczenie obszaru zdegradowanego i rewitalizacji - diagnoza

<b>Stadion</b>	0	0	0,0
<b>Staropolska</b>	9	6	66,7
<b>Szeroka</b>	74	51	68,9
<b>Szkolna</b>	330	169	51,2
<b>Świętojańska</b>	16	12	75,0
<b>Wąska</b>	60	38	63,3
<b>Wiatraczna</b>	32	19	59,4
<b>Wierzbowa</b>	109	64	58,7
<b>Wińska</b>	69	49	71,0
<b>Wojska Polskiego</b>	474	301	63,5
<b>Wspólna</b>	164	100	61,0
<b>Żwirki i Wigury</b>	14	7	50,0
<b>Antonin</b>	105	63	60,0
<b>Bujenka</b>	204	139	68,1
<b>Ciechanowczyk</b>	56	34	60,7
<b>Czaje-Bagno</b>	98	60	61,2
<b>Czaje-Wólka</b>	91	63	69,2
<b>Dąbczyn</b>	20	15	75,0
<b>Kobusy</b>	88	54	61,4
<b>Koce-Basie</b>	179	109	60,9
<b>Koce-Piskuły</b>	75	44	58,7
<b>Koce-Schaby</b>	122	83	68,0
<b>Kosiorcki</b>	82	46	56,1
<b>Gaj</b>	28	15	53,6
<b>Kozarze</b>	363	231	63,6
<b>Kułaki</b>	83	50	60,2
<b>Lempice</b>	171	110	64,3
<b>Malec</b>	123	75	61,0
<b>Nowodwory</b>	123	76	61,8
<b>Pobikry</b>	219	127	58,0
<b>Przybyszyn</b>	168	110	65,5
<b>Kostuszyn-Kolonia</b>	27	18	66,7
<b>Radziszewo-Króle</b>	146	98	67,1
<b>Radziszewo-Sieńczuch</b>	147	89	60,5
<b>Radziszewo Stare</b>	43	27	62,8
<b>Radziszewo-Sobiechowo</b>	50	25	50,0
<b>Skórzec</b>	242	151	62,4
<b>Trzaski</b>	119	75	63,0
<b>Tworkowice</b>	171	106	62,0

## Wyznaczenie obszaru zdegradowanego i rewitalizacji - diagnoza

<b>Winna-Chroły</b>	74	50	67,6
<b>Winna-Poświętna</b>	45	32	71,1
<b>Winna Stara</b>	17	7	41,2
<b>Winna-Wilki</b>	14	12	85,7
<b>Winna-Wypychy</b>	77	49	63,6
<b>Wojtkowice-Dady</b>	58	31	53,4
<b>Wojtkowice-Glinna</b>	56	35	60,7
<b>Wojtkowice Stare</b>	115	71	61,7
<b>Zadobrze</b>	75	53	70,7

Najmniej korzystną sytuację jeżeli chodzi o wiek produkcyjny mieszkańców odnotowano w następujących jednostkach osadniczych: Ciechanowiec ulice: Akacyjowa, Czyżewska, Łomżyńska, Mogilna, Pałacowa, Polna, Świerkowa, 11 Listopada, Armii Krajowej, Dworska, Kazimierza Uszyńskiego, Kościelna, Mostowa, Parkowa, Pińczowska, Plac 3 Maja, Podlaska, Polska, Przechodnia, Szkolna, Wiatraczna, Wierzbowa, Wspólna, Żwirki i Wigury.

Miejscowości: Ciechanowczyk, Czaje Bagno, Kobusy, Koce Basie, Koce Piskury, Kosiorki, Gaj, Kułaki, Malec, Nowowdwory, Pobikry, Radziszewo-Sieńczuch, Radziszewo – Sobiechowo, Tworkowice, Winna Stara, Wojtkowice Dady, Wojtkowice Glinna, Wojtkowice Stare.

### **Wskaźnik liczby osób w wieku poprodukcyjnym w ogólnej liczbie mieszkańców.**

Wskaźnik liczony jest jako odsetek liczby osób w wieku poprodukcyjnym ( dla kobiet wiek powyżej 60 roku życia, dla mężczyzn powyżej 65 roku życia) w ogólnej populacji mieszkańców zamieszkujących daną jednostkę osadniczą. Liczba osób w wieku poprodukcyjnym świadczy o stopniu starzenia się społeczeństwa. O ile wiek przedprodukcyjny będący również obciążeniem demograficznym jest czynnikiem pozytywnym, o tyle wiek poprodukcyjny jest obciążeniem pozostałej części społeczeństwa obecnie osób w wieku

**Tabela 7. Wskaźnik liczby osób w wieku poprodukcyjnym w ogólnej liczbie mieszkańców.**

<b>Nazwa jednostki</b>	<b>Liczba mieszkańców</b>	<b>Liczba osób w wieku poprodukcyjnym</b>	<b>Wartość wskaźnika</b>
<b>Ciechanowiec</b>			
<b>Akacyjowa</b>	57	9	15,8
<b>Brzozowa</b>	28	6	21,4

## Wyznaczenie obszaru zdegradowanego i rewitalizacji - diagnoza

Czyżewska	80	14	17,5
Klonowa	122	8	6,6
Kozarska	160	35	21,9
Kuczyńska	247	41	16,6
Lipowa	99	18	18,2
Łomżyńska	212	50	23,6
Młyńska	7	2	28,6
Mogilna	63	18	28,6
Pałacowa	37	6	16,2
Plac Jana Pawła II	31	9	29,0
Polna	20	4	20,0
Ralkowa	128	18	14,1
Sosnowa	40	4	10,0
Świerkowa	90	21	23,3
Uszyńska	197	26	13,2
11 Listopada	16	5	31,3
Armii Krajowej	13	2	15,4
Długa	55	8	14,5
Dr. Pawła Olszewskiego	51	1	2,0
Drohicka	197	41	20,8
Dworska	74	26	35,1
Elizy Orzeszkowej	80	16	20,0
Glinki	14	3	21,4
Kazimierza Uszyńskiego	41	9	22,0
Kilińskiego	42	9	21,4
Kościelna	116	35	30,2
Kościuszki	151	35	23,2
Marii Konopnickiej	10	1	10,0
Mickiewicza	202	44	21,8
Mostowa	24	3	12,5
Ogrodowa	24	6	25,0
Parkowa	39	8	20,5
Pińczowska	103	26	25,2
Plac 3 Maja	58	13	22,4
Plac Księdza Kluka	7	2	28,6
Plac Odrodzenia	35	6	17,1
Podlaska	0	0	0
Polska	54	6	11,1
Przechodnia	18	4	22,2



## Wyznaczenie obszaru zdegradowanego i rewitalizacji - diagnoza

<b>Sienkiewicza</b>	201	37	18,4
<b>Spółdzielcza</b>	27	2	7,4
<b>Stadion</b>	0	0	0
<b>Staropolska</b>	9	3	33,3
<b>Szeroka</b>	74	13	17,6
<b>Szkolna</b>	330	123	37,3
<b>Świętojańska</b>	16	3	18,8
<b>Wąska</b>	60	14	23,3
<b>Wiatraczna</b>	32	3	9,4
<b>Wierzbowa</b>	109	25	22,9
<b>Wińska</b>	69	12	17,4
<b>Wojska Polskiego</b>	474	91	19,2
<b>Wspólna</b>	164	37	22,6
<b>Żwirki i Wigury</b>	14	4	28,6
<b>Antonin</b>	105	23	21,9
<b>Bujenka</b>	204	38	18,6
<b>Ciechanowczyk</b>	56	10	17,9
<b>Czaje-Bagno</b>	98	16	16,3
<b>Czaje-Wólka</b>	91	16	17,6
<b>Dąbczyn</b>	20	2	10,0
<b>Kobusy</b>	88	14	15,9
<b>Koce-Basie</b>	179	26	14,5
<b>Koce-Piskuly</b>	75	15	20,0
<b>Koce-Schaby</b>	122	24	19,7
<b>Kosiorcki</b>	82	23	28,0
<b>Gaj</b>	28	9	32,1
<b>Kozarze</b>	363	74	20,4
<b>Kułaki</b>	83	24	28,9
<b>Łempice</b>	171	40	23,4
<b>Malec</b>	123	34	27,6
<b>Nowodwory</b>	123	24	19,5
<b>Pobikry</b>	219	61	27,9
<b>Przybyszyn</b>	168	42	25,0
<b>Kostuszyn-Kolonia</b>	27	4	14,8
<b>Radziszewo-Króle</b>	146	30	20,5
<b>Radziszewo-Sieńczuch</b>	147	34	23,1
<b>Radziszewo Stare</b>	43	10	23,3
<b>Radziszewo-Sobiechowo</b>	50	16	32,0
<b>Skórzec</b>	242	47	19,4

## Wyznaczenie obszaru zdegradowanego i rewitalizacji - diagnoza

<b>Trzaski</b>	119	23	19,3
<b>Tworkowice</b>	171	36	21,1
<b>Winna-Chroły</b>	74	15	20,3
<b>Winna-Poświętna</b>	45	11	24,4
<b>Winna Stara</b>	17	5	29,4
<b>Winna-Wilki</b>	14	2	14,3
<b>Winna-Wypychy</b>	77	18	23,4
<b>Wojtkowice-Dady</b>	58	14	24,1
<b>Wojtkowice-Glinna</b>	56	10	23,2
<b>Wojtkowice Stare</b>	115	22	21,7
<b>Zadobrze</b>	75	9	12,0

Wartość wskaźnika liczby osób w wieku poprodukcyjnym do ogólnej liczby osób dla Gminy wynosi 21. Tak więc jednostki osadnicze, które posiadają wyższy wskaźnik należy uznać za starzejące się.

Jednostki osadnicze charakteryzujące się ponad średnią wartością wskaźnika osób w wieku poprodukcyjnym w stosunku do ogólnej liczby mieszkańców: Ciechanowiec- ulice: Łomżyńska, Młyńska, Mogilna, Jana Pawła II, Świerkowa, 11 Listopada, Dworska, Kazimierza Uszyńskiego, Kościelna, Kościuszki, Ogrodowa, Pińczowska, Plac 3 Maja, Plac Księdza Kluka, Przechodnia, Staropolska, Szkolna, Wąska, Wierzbowa, Wspólna, Żwirki i Wigury.

Miejscowości: Kosiorki, Gaj, Kułaki, Lempice, Malec, Pobikry, Przybyszyn, Radziszewo Sieńczuch, Radziszewo Stare, Radziszewo Sobiechowo, Winna Poświętna, Winna Stara, Winna Wypychy, Winna Dady, Wojtkowice Stare, Wojtkowice Dady, Wojtkowice Glinna.

***Wskaźnik liczby osób w wieku poprodukcyjnym przypadająca na 1000 osób w wieku produkcyjnym.***

Wskaźnik jest ewidentnym odzwierciedleniem starzenia się społeczeństwa i dopełnieniem informacji na ten temat. Średni wskaźnik dla gminy wynosi 335,5 osoby w wieku poprodukcyjnym na 1000 osób w wieku produkcyjnym.

***Tabela 8. Wskaźnik liczby osób w wieku poprodukcyjnym przypadająca na 1000 osób w wieku produkcyjnym.***

Jednostka osadnicza	Osoby w wieku	Osoby w wieku poprodukcyjnym	Wartość wskaźnika
---------------------	---------------	------------------------------	-------------------

## Wyznaczenie obszaru zdegradowanego i rewitalizacji - diagnoza

	produkcyjnym		
Ciechanowiec			
<b>Akacyjowa</b>	35	9	257,1
<b>Brzozowa</b>	18	6	333,3
<b>Czyżewska</b>	43	14	325,6
<b>Klonowa</b>	95	8	84,2
<b>Kozarska</b>	107	35	327,1
<b>Kuczyńska</b>	166	41	247,0
<b>Lipowa</b>	65	18	276,9
<b>Łomżyńska</b>	131	50	381,7
<b>Młyńska</b>	5	2	400,0
<b>Mogilna</b>	31	18	580,6
<b>Pałacowa</b>	23	6	260,9
<b>Plac Jana Pawła II</b>	21	9	428,6
<b>Polna</b>	8	4	500,0
<b>Ralkowa</b>	84	18	214,3
<b>Sosnowa</b>	29	4	137,9
<b>Świerkowa</b>	50	21	420,0
<b>Uszyńska</b>	133	26	195,5
<b>11 Listopada</b>	8	5	625,0
<b>Armii Krajowej</b>	6	2	333,3
<b>Długa</b>	35	8	228,6
<b>Dr. Pawła Olszewskiego</b>	36	1	27,8
<b>Drohicka</b>	131	41	313,0
<b>Dworska</b>	37	26	702,7
<b>Elizy Orzeszkowej</b>	50	16	320,0
<b>Glinki</b>	9	3	333,3
<b>Kazimierza Uszyńskiego</b>	21	9	428,6
<b>Kilińskiego</b>	29	9	310,3
<b>Kościelna</b>	67	35	522,4
<b>Kościuszki</b>	95	35	368,4
<b>Marii Konopnickiej</b>	7	1	142,9
<b>Mickiewicza</b>	131	44	335,9
<b>Mostowa</b>	15	3	200,0
<b>Oгородowa</b>	17	6	352,9
<b>Parkowa</b>	22	8	363,6
<b>Pińczowska</b>	59	26	440,7
<b>Plac 3 Maja</b>	36	13	361,1
<b>Plac Księdza Kluka</b>	5	2	400,0

## Wyznaczenie obszaru zdegradowanego i rewitalizacji - diagnoza

<b>Plac Odrodzenia</b>	24	6	250,0
<b>Podlaska</b>	0	0	0
<b>Polska</b>	33	6	181,8
<b>Przechodnia</b>	10	4	400,0
<b>Sienkiewicza</b>	127	37	291,3
<b>Spółdzielcza</b>	20	2	100,0
<b>Stadion</b>	0	0	0
<b>Staropolska</b>	6	3	500,0
<b>Szeroka</b>	51	13	254,9
<b>Szkolna</b>	169	123	727,8
<b>Świętojańska</b>	12	3	250,0
<b>Wąska</b>	38	14	368,4
<b>Wiatraczna</b>	19	3	157,9
<b>Wierzbowa</b>	64	25	390,6
<b>Wińska</b>	49	12	244,9
<b>Wojska Polskiego</b>	301	91	302,3
<b>Wspólna</b>	100	37	370,0
<b>Żwirki i Wigury</b>	7	4	571,4
<b>Antonin</b>	63	23	365,1
<b>Bujenka</b>	139	38	273,4
<b>Ciechanowczyk</b>	34	10	294,1
<b>Czaje-Bagno</b>	60	16	266,7
<b>Czaje-Wólka</b>	63	16	254,0
<b>Dąbczyn</b>	15	2	133,3
<b>Kobusy</b>	54	14	259,3
<b>Koce-Basie</b>	109	26	238,5
<b>Koce-Piskuły</b>	44	15	340,9
<b>Koce-Schaby</b>	83	24	289,2
<b>Kosiorcki</b>	46	23	500,0
<b>Gaj</b>	15	9	600,0
<b>Kozarze</b>	231	74	320,3
<b>Kułaki</b>	50	24	480,0
<b>Łempice</b>	110	40	363,6
<b>Malec</b>	75	34	453,3
<b>Nowodwory</b>	76	24	315,8
<b>Pobikry</b>	127	61	480,3
<b>Przybyszyn</b>	110	42	381,8
<b>Kostuszyn-Kolonia</b>	18	4	222,2
<b>Radziszewo-Króle</b>	98	30	306,1



## Wyznaczenie obszaru zdegradowanego i rewitalizacji - diagnoza

<b>Radziszewo-Sieńczuch</b>	89	34	382,0
<b>Radziszewo Stare</b>	27	10	370,4
<b>Radziszewo-Sobiechowo</b>	25	16	640,0
<b>Skórzec</b>	151	47	311,3
<b>Trzaski</b>	75	23	306,7
<b>Tworkowice</b>	106	36	339,6
<b>Winna-Chroły</b>	50	15	300,0
<b>Winna-Poświętna</b>	32	11	343,8
<b>Winna Stara</b>	7	5	714,3
<b>Winna-Wilki</b>	12	2	166,7
<b>Winna-Wypychy</b>	49	18	367,3
<b>Wojtkowice-Dady</b>	31	14	451,6
<b>Wojtkowice-Glinna</b>	35	10	371,4
<b>Wojtkowice Stare</b>	71	22	352,1
<b>Zadobrze</b>	53	9	169,8

Tereny o ponad średnim wskaźniku osób liczby osób w wieku poprodukcyjnym przypadająca na 1000 osób w wieku produkcyjnym: Ciechanowiec ulice: Łomżyńska, Młyńska, Mogilna, Plac Jana Pawła II, Polna, Świerkowa, 11 Listopada, Dworska, Kazimierza Uszyńskiego, Kościelna, Kościuszki, Ogrodowa, Parkowa, Pińczowska, Plac 3 Maja, Plac Księdza Kluka, Przechodnia, Staropolska, Szkolna, Wąska, Wierzbowa, Wspólna, Żwirki i Wigury

Miejscowości: Antonin, Kosiorki, Gaj, Kułaki, Łempice, Malec, Pobikry, Przybyszyn, Radziszewo-Sieńczyk, Radziszewo-Stare, Radziszewo-Sobiechowo, Winna Stara, Winna – Wypychy, Wojtkowice Stare, Wojtkowice Dady, Wojtkowice Glinna.

Zdecydowanie najlepsza sytuacja pod względem liczby osób w wieku poprodukcyjnym przypadająca na 1000 osób w wieku produkcyjnym jest w następujących jednostkach osadniczych: Ciechanowiec – ulice: Akacyjowa, Klonowa, Kuczyńska, Lipowa, Ralkowa, Sosnowa, Uszyńska, Dr. Pawła Olszewskiego, Konopnickiej, Polska, Spółdzielcza, Wiatraczna. Miejscowości: Dąbczyn, Winna-Wilki, Zadobrze,

### 1.1.3. Bezrobocie

Jak wynika z informacji uzyskanych w Urzędzie Pracy w Wysokiem Mazowieckiem w roku 2021 na terenie miasta i gminy Ciechanowiec zarejestrowanych jest 296 osób w tym 196 osób w samym Ciechanowcu.

## Wyznaczenie obszaru zdegradowanego i rewitalizacji - diagnoza

Wskaźnik osób bezrobotnych do liczby mieszkańców w wieku produkcyjnym zamieszkujących na danym obszarze. Bezrobocie jest to niemożność znalezienia pracy zarobkowej przez ludzi w wieku produkcyjnym, zdolnych i chętnych do pracy oraz aktywnie jej poszukujących. Bezrobotni stanowią więc część ludności w wieku produkcyjnym.

**Tabela 9. Wskaźnik bezrobocia dla poszczególnych obszarów**

Jednostka osadnicza	Liczba osób w wieku produkcyjnym	Liczba osób bezrobotnych	Wskaźnik bezrobocia
Ciechanowiec			
Akacyjowa	35	4	11,4
Brzozowa	18		0,0
Czyżewska	43	3	7,0
Klonowa	95	5	5,3
Kozarska	107	8	7,5
Kuczyńska	166	9	5,4
Lipowa	65	3	4,6
Łomżyńska	131	7	5,3
Młyńska	5		0,0
Mogilna	31	2	6,5
Pałacowa	23	3	13,0
Plac Jana Pawła II	21		0,0
Polna	8	2	25,0
Ralkowa	84	9	10,7
Sosnowa	29	1	3,4
Świerkowa	50	5	10,0
Uszyńska	133	13	9,8
11 Listopada	8		0,0
Armii Krajowej	6		0,0
Długa	35	4	11,4
Dr. Pawła Olszewskiego	36	2	5,6
Drohicka	131	12	9,2
Dworska	37	1	2,7
Elizy Orzeszkowej	50	3	6,0
Glinki	9	2	22,2
Kazimierza Uszyńskiego	21		0,0
Kilińskiego	29		0,0
Kościelna	67	7	10,4
Kościuszki	95	7	7,4

## Wyznaczenie obszaru zdegradowanego i rewitalizacji - diagnoza

<b>Marii Konopnickiej</b>	7		0,0
<b>Mickiewicza</b>	131	15	11,5
<b>Mostowa</b>	15	3	20,0
<b>Ogrodowa</b>	17		0,0
<b>Parkowa</b>	22		0,0
<b>Pińczowska</b>	59		0,0
<b>Plac 3 Maja</b>	36	1	2,8
<b>Plac Księdza Kluka</b>	5		0,0
<b>Plac Odrodzenia</b>	24		0,0
<b>Podlaska</b>	0		0
<b>Polska</b>	33	1	3,0
<b>Przechodnia</b>	10		0,0
<b>Sienkiewicza</b>	127	15	11,8
<b>Spółdzielcza</b>	20		0,0
<b>Stadion</b>	0		0
<b>Staropolska</b>	6		0,0
<b>Szeroka</b>	51	9	17,6
<b>Szkolna</b>	169	7	4,1
<b>Świętojańska</b>	12		0,0
<b>Wąska</b>	38	7	18,4
<b>Wiatraczna</b>	19	1	5,3
<b>Wierzbowa</b>	64	2	3,1
<b>Wińska</b>	49	3	6,1
<b>Wojska Polskiego</b>	301	13	4,3
<b>Wspólna</b>	100	6	6,0
<b>Żwirki i Wigury</b>	7	1	14,3
<b>Antonin</b>	63	3	4,8
<b>Bujenka</b>	139	7	5,0
<b>Ciechanowczyk</b>	34	3	8,8
<b>Czaje-Bagno</b>	60	2	3,3
<b>Czaje-Wólka</b>	63	3	4,8
<b>Dąbczyn</b>	15	3	20,0
<b>Kobusy</b>	54	3	5,6
<b>Koce-Basie</b>	109		0,0
<b>Koce-Piskule</b>	44		0,0
<b>Koce-Schaby</b>	83	3	3,6
<b>Kosiorcki</b>	46	3	6,5
<b>Gaj</b>	15	1	6,7
<b>Kozarze</b>	231	13	5,6

## Wyznaczenie obszaru zdegradowanego i rewitalizacji - diagnoza

<b>Kułaki</b>	50	3	6,0
<b>Łempice</b>	110	5	4,5
<b>Malec</b>	75	8	10,7
<b>Nowodwory</b>	76	1	1,3
<b>Pobikry</b>	127	6	4,7
<b>Przybyszyn</b>	110	4	3,6
<b>Kostuszyn-Kolonia</b>	18		0,0
<b>Radziszewo-Króle</b>	98		0,0
<b>Radziszewo-Sieńczuch</b>	89	2	2,2
<b>Radziszewo Stare</b>	27		0,0
<b>Radziszewo-Sobiechowo</b>	25	1	4,0
<b>Skórzec</b>	151	10	6,6
<b>Trzaski</b>	75	1	1,3
<b>Tworkowice</b>	106	6	5,7
<b>Winna-Chroły</b>	50	1	2,0
<b>Winna-Poświętna</b>	32	1	3,1
<b>Winna Stara</b>	7		0,0
<b>Winna-Wilki</b>	12	1	8,3
<b>Winna-Wypychy</b>	49	1	2,0
<b>Wojtkowice-Dady</b>	31		0,0
<b>Wojtkowice-Glinna</b>	35		0,0
<b>Wojtkowice Stare</b>	71	1	1,4
<b>Zadobrze</b>	53	4	7,5

Średnia stopa bezrobocia dla gminy wynosi 5,6 %.

Obszary o najwyższym wskaźniku bezrobocia na terenie gminy: Ciechanowiec: ulice: Akacyjowa, Czyżewska, Kozarska, Pałacowa, Polna, Świerkowa, Uszyńska, Długa, Drohicka, Glinki, Kościelna, Kościuszki, Mickiewicza, Mostowa, Sienkiewicza, Wąska, Żwirki i Wigury. Miejscowości: Dąbczyn, Malec, Zadobrze.

Obszarami o najniższych wskaźnikach bezrobocia są: Ciechanowiec- ulice: Brzozowa, Młyńska, Plac Jana Pawła, 11 Listopada, Armii Krajowej, Kazimierza Uszyńskiego, Kilińskiego, Konopnickiej, Ogrodowa, Parkowa, Pińczowska, Plac Księdza Kluka, Plac Odrodzenia, Podlaska, Przechodnia, Spółdzielcza, Stadion, Staropolska, Świętojańska. Miejscowości: Koce Basie, Koce Piskuley, Kostuszyn Kolonia, Radziszewo Króle, Radziszewo Stare, Winna Stara, Wojtkowice Dady, Wojtkowice Glinna. Na wyżej wymienionym obszarze brak jest osób bezrobotnych.



## Wyznaczenie obszaru zdegradowanego i rewitalizacji - diagnoza

Dopełnieniem obrazu bezrobocia jest wskaźnik liczby osób bezrobotnych na 1000 mieszkańców zamieszkujących na danym obszarze.

**Tabela 10. Wskaźnik udziału bezrobotnych przypadających na 1000 mieszkańców dla danego obszaru**

Jednostka osadnicza	Liczba mieszkańców	Liczba osób bezrobotnych	Wartość wskaźnika
Ciechanowiec			
Akacyjowa	57	4	70,2
Brzozowa	28		0,0
Czyżewska	80	3	37,5
Klonowa	122	5	41,0
Kozarska	160	8	50,0
Kuczyńska	247	9	36,4
Lipowa	99	3	30,3
Łomżyńska	212	7	33,0
Młyńska	7		0,0
Mogilna	63	2	31,7
Pałacowa	37	3	81,1
Plac Jana Pawła II	31		0,0
Polna	20	2	100,0
Ralkowa	128	9	70,3
Sosnowa	40	1	25,0
Świerkowa	90	5	55,6
Uszyńska	197	13	66,0
11 Listopada	16		0,0
Armii Krajowej	13		0,0
Długa	55	4	72,7
Dr. Pawła Olszewskiego	51	2	39,2
Drohicka	197	12	60,9
Dworska	74	1	13,5
Elizy Orzeszkowej	80	3	37,5
Glinki	14	2	142,9
Kazimierza Uszyńskiego	41		0,0
Kilińskiego	42		0,0
Kościelna	116	7	60,3
Kościuszki	151	7	46,4
Marii Konopnickiej	10		0,0
Mickiewicza	202	15	74,3

## Wyznaczenie obszaru zdegradowanego i rewitalizacji - diagnoza

<b>Mostowa</b>	24	3	125,0
<b>Ogrodowa</b>	24		0,0
<b>Parkowa</b>	39		0,0
<b>Pińczowska</b>	103		0,0
<b>Plac 3 Maja</b>	58	1	17,2
<b>Plac Księdza Kluka</b>	7		0,0
<b>Plac Odrodzenia</b>	35		0,0
<b>Podlaska</b>	0		0
<b>Polska</b>	54	1	18,5
<b>Przechodnia</b>	18		0,0
<b>Sienkiewicza</b>	201	15	74,6
<b>Spółdzielcza</b>	27		0,0
<b>Stadion</b>	0		0
<b>Staropolska</b>	9		0,0
<b>Szeroka</b>	74	9	121,6
<b>Szkolna</b>	330	7	21,2
<b>Świętojańska</b>	16		0,0
<b>Wąska</b>	60	7	116,7
<b>Wiatraczna</b>	32	1	31,3
<b>Wierzbowa</b>	109	2	18,3
<b>Wińska</b>	69	3	43,5
<b>Wojska Polskiego</b>	474	13	27,4
<b>Wspólna</b>	164	6	36,6
<b>Żwirki i Wigury</b>	14	1	71,4
<b>Antonin</b>	105	3	28,6
<b>Bujenka</b>	204	7	34,3
<b>Ciechanowczyk</b>	56	3	53,6
<b>Czaje-Bagno</b>	98	2	20,4
<b>Czaje-Wólka</b>	91	3	33,0
<b>Dąbczyn</b>	20	3	150,0
<b>Kobusy</b>	88	3	34,1
<b>Koce-Basie</b>	179		0,0
<b>Koce-Piskuly</b>	75		0,0
<b>Koce-Schaby</b>	122	3	24,6
<b>Kosiorcki</b>	82	3	36,6
<b>Gaj</b>	28	1	35,7
<b>Kozarze</b>	363	13	35,8
<b>Kułaki</b>	83	3	36,1
<b>Łempice</b>	171	5	29,2

## Wyznaczenie obszaru zdegradowanego i rewitalizacji - diagnoza

<b>Malec</b>	123	8	65,0
<b>Nowodwory</b>	123	1	8,1
<b>Pobikry</b>	219	6	27,4
<b>Przybyszyn</b>	168	4	23,8
<b>Kostuszyn-Kolonia</b>	27		0,0
<b>Radziszewo-Króle</b>	146		0,0
<b>Radziszewo-Sieńczuch</b>	147	2	13,6
<b>Radziszewo Stare</b>	43		0,0
<b>Radziszewo-Sobiechowo</b>	50	1	20,0
<b>Skórzec</b>	242	10	41,3
<b>Trzaski</b>	119	1	8,4
<b>Tworkowice</b>	171	6	35,1
<b>Winna-Chroły</b>	74	1	13,5
<b>Winna-Poświętna</b>	45	1	22,2
<b>Winna Stara</b>	17		0,0
<b>Winna-Wilki</b>	14	1	71,4
<b>Winna-Wypychy</b>	77	1	13,0
<b>Wojtkowice-Dady</b>	58		0,0
<b>Wojtkowice-Glinna</b>	56		0,0
<b>Wojtkowice Stare</b>	115	1	8,7
<b>Zadobrze</b>	75	4	53,3

Średni wskaźnik dla gminy wynosi 34,8 osoby bezrobotnej na 1000 mieszkańców. Szczególnie wysoki wskaźnik występuje na obszarze Ciechanowiec- ulice: Akacyjowa, Czyżewska, Kozarska, Pałacowa, Polna, Ralkowa, Świerkowa, Uszyńska, Długa, Drohicka, Glinki, Kościelna, Mickiewicza, Mostowa, Sienkiewicza, Szeroka, Wąska, Żwirki i Wigury. Miejscowości: Dąbczyn, Malec, Winna –Wilki, Zadobrze.

Za długotrwale bezrobotnego uznaje się osobę, która w okresie ostatnich dwóch lat pozostawała w rejestrze powiatowego urzędu pracy przez minimum 12 miesięcy. Do okresu tego nie liczy się czas odbywania stażu i przygotowania zawodowego.

**Tabela 11. Wskaźnik długotrwale bezrobotnych w ogólnej liczbie osób pozostających bez pracy**

<b>Jednostka osadnicza</b>	<b>Liczba bezrobotnych</b>	<b>Liczba długotrwale bezrobotnych</b>	<b>Wartość wskaźnika</b>
<b>Ciechanowiec</b>			
<b>Akacyjowa</b>	4	2	50,0
<b>Brzozowa</b>			0

## Wyznaczenie obszaru zdegradowanego i rewitalizacji - diagnoza

Czyżewska	3	2	66,7
Klonowa	5	2	40,0
Kozarska	8	3	37,5
Kuczyńska	9	7	77,8
Lipowa	3	2	66,7
Łomżyńska	7	5	71,4
Młyńska			0
Mogilna	2	2	100,0
Pałacowa	3	2	66,7
Plac Jana Pawła II			0
Polna	2	2	100,0
Ralkowa	9	8	88,9
Sosnowa	1		0,0
Świerkowa	5	4	80,0
Uszyńska	13	10	76,9
11 Listopada			0
Armii Krajowej			0
Długa	4	3	75,0
Dr. Pawła Olszewskiego	2	2	100,0
Drohicka	12	8	66,7
Dworska	1		0,0
Elizy Orzeszkowej	3	2	66,7
Glinki	2	1	50,0
Kazimierza Uszyńskiego			0
Kilińskiego			0
Kościelna	7	5	71,4
Kościuszki	7	5	71,4
Marii Konopnickiej			0
Mickiewicza	15	10	66,7
Mostowa	3	2	66,7
Ogrodowa			0
Parkowa			0
Pińczowska			0
Plac 3 Maja	1	1	100,0
Plac Księdza Kluka			0
Plac Odrodzenia			0
Podlaska			0
Polska	1	1	100,0
Przechodnia			0



## Wyznaczenie obszaru zdegradowanego i rewitalizacji - diagnoza

<b>Sienkiewicza</b>	15	9	60,0
<b>Spółdzielcza</b>			0
<b>Stadion</b>			0
<b>Staropolska</b>			0
<b>Szeroka</b>	9	6	66,7
<b>Szkolna</b>	7	2	28,6
<b>Świętojańska</b>			0
<b>Wąska</b>	7	4	57,1
<b>Wiatraczna</b>	1	1	100,0
<b>Wierzbowa</b>	2	2	100,0
<b>Wińska</b>	3	2	66,7
<b>Wojska Polskiego</b>	13	8	61,5
<b>Wspólna</b>	6	2	33,3
<b>Żwirki i Wigury</b>	1		0,0
<b>Antonin</b>	3		0,0
<b>Bujenka</b>	7	4	57,1
<b>Ciechanowczyk</b>	3	1	33,3
<b>Czaje-Bagno</b>	2	2	100,0
<b>Czaje-Wólka</b>	3	1	33,3
<b>Dąbczyn</b>	3	2	66,7
<b>Kobusy</b>	3	3	100,0
<b>Koce-Basie</b>			0
<b>Koce-Piskuly</b>			0
<b>Koce-Schaby</b>	3	2	66,7
<b>Kosiorcki</b>	3	3	100,0
<b>Gaj</b>	1	1	100,0
<b>Kozarze</b>	13	9	69,2
<b>Kułaki</b>	3	1	33,3
<b>Łempice</b>	5	1	20,0
<b>Malec</b>	8	8	100,0
<b>Nowodwory</b>	1		0,0
<b>Pobikry</b>	6	4	66,7
<b>Przybyszyn</b>	4	1	25,0
<b>Kostuszyn-Kolonia</b>			0
<b>Radziszewo-Króle</b>			0
<b>Radziszewo-Sieńczuch</b>	2		0,0
<b>Radziszewo Stare</b>			0
<b>Radziszewo-Sobiechowo</b>	1	1	100,0
<b>Skórzec</b>	10	7	70,0

## Wyznaczenie obszaru zdegradowanego i rewitalizacji - diagnoza

<b>Trzaski</b>	1		0,0
<b>Tworkowice</b>	6	4	66,7
<b>Winna-Chroły</b>	1		0,0
<b>Winna-Poświętna</b>	1	1	100,0
<b>Winna Stara</b>		1	0
<b>Winna-Wilki</b>	1	1	100,0
<b>Winna-Wypychy</b>	1		0,0
<b>Wojtkowice-Dady</b>			0
<b>Wojtkowice-Glinna</b>			0
<b>Wojtkowice Stare</b>	1		0,0
<b>Zadobrze</b>	4	3	75,0

Średni wskaźnik długotrwale bezrobotnych w ogólnej liczbie osób bez pracy wynosi 64,5%. Oznacza to, że ponad połowa osób bezrobotnych są to osoby bezrobotne długotrwale. Jest to zjawisko niezwykle ważne i niebezpieczne ponieważ długotrwale pozostawanie bez pracy prowadzi w dłuższej perspektywie czasowej do marginalizacji i społecznego wyobcowania. Jednocześnie staje się wzorcem do naśladowania przez dzieci i młodzież. W konsekwencji braku zatrudnienia, pobierania z tego tytułu zasiłków prowadzi do tzw. biedy dziedzicznej-wielopokoleniowej.

Obszary na których zamieszkuje największa liczba osób długotrwale bezrobotnych w ogólnej liczbie osób pozostających bez pracy: Ciechanowiec- ulice: Kuczyńska, Łomżyńska, Czyżewska, Mogilna, Polna, Ralkowa, Długa, Dr Pawła Olszewskiego, Kościuszki, Kościelna, Plac 3 Maja, Polska, Wiatraczna, Wierzbowa. Miejscowości: Czaje-Bagno, Kobusy, Radziszewo-Sobiechowo, Winna –Wilki, Winna-Poświętna, Zadobrze, Malec, Gaj, Kosiorki, Pobikry.

Obszary na których nie zamieszkują osoby długotrwale bezrobotne: Ciechanowiec-ulice: Brzozowa, Młyńska, Plac Jana Pawła, Sosnowa, 11 Listopada, Armii Krajowej, Dworska, Kazimierza Uszyńskiego, Kilińskiego, Konopnickiej, Ogrodowa, Parkowa, Pińczowska, Plac Księdza Kluka, Plac Odrodzenia, Podlaska, Przechodnia, Spółdzielcza, Stadion, Staropolska, Świętojańska, Żwirki i Wigury. Miejscowości: Antonin, Koce-Basie, Koce-Piskuły, Nowodwory, Kostuszyń-Kolonia, Radziszewo-Króle, Radziszewo-Sieńczuch, Trzaski, Winna Chroły, Winna Stara, Winna Wypychy, Wojtkowice Dady, Wojtkowice Glinna, Wojtkowice Stare.

## Wyznaczenie obszaru zdegradowanego i rewitalizacji - diagnoza

Kolejną grupą osób „podwyższonego ryzyka” są osoby bezrobotne powyżej 50 roku życia. Osoby takie ze względu na wiek są często bezpodstawnie marginalizowane i spychane na margines zawodowy pomimo doświadczenia i życiowej wiedzy.

**Tabela 12. Wskaźnik bezrobotnych powyżej 50 roku życia w ogólnej liczbie osób pozostających bez pracy**

Jednostka osadnicza	Liczba osób bezrobotnych	Liczba osób bezrobotnych powyżej 50 r.z.	Wartość wskaźnika
<b>Ciechanowiec</b>			
<b>Akacyjowa</b>	4		0
<b>Brzozowa</b>			0
<b>Czyżewska</b>	3		0
<b>Klonowa</b>	5	1	20
<b>Kozarska</b>	8	3	37,5
<b>Kuczyńska</b>	9	2	22,22222
<b>Lipowa</b>	3	1	33,33333
<b>Łomżyńska</b>	7	2	28,57143
<b>Młyńska</b>			0
<b>Mogilna</b>	2	1	50
<b>Pałacowa</b>	3	1	33,33333
<b>Plac Jana Pawła II</b>			0
<b>Polna</b>	2	1	50
<b>Ralkowa</b>	9	5	55,55556
<b>Sosnowa</b>	1		0
<b>Świerkowa</b>	5	1	20
<b>Uszyńska</b>	13	5	38,46154
<b>11 Listopada</b>			0
<b>Armii Krajowej</b>			0
<b>Długa</b>	4		0
<b>Dr. Pawła Olszewskiego</b>	2		0
<b>Drohicka</b>	12	4	33,33333
<b>Dworska</b>	1		0
<b>Elizy Orzeszkowej</b>	3		0
<b>Glinki</b>	2	1	50
<b>Kazimierza Uszyńskiego</b>			0
<b>Kilińskiego</b>			0
<b>Kościelna</b>	7	2	28,57143

## Wyznaczenie obszaru zdegradowanego i rewitalizacji - diagnoza

<b>Kościuszki</b>	7	3	42,85714
<b>Marii Konopnickiej</b>			0
<b>Mickiewicza</b>	15	3	20
<b>Mostowa</b>	3		0
<b>Ogrodowa</b>			0
<b>Parkowa</b>			0
<b>Pińczowska</b>			0
<b>Plac 3 Maja</b>	1		0
<b>Plac Księdza Kluka</b>			0
<b>Plac Odrodzenia</b>			0
<b>Podlaska</b>			0
<b>Polska</b>	1		0
<b>Przechodnia</b>			0
<b>Sienkiewicza</b>	15	7	46,66667
<b>Spółdzielcza</b>			0
<b>Stadion</b>			0
<b>Staropolska</b>			0
<b>Szeroka</b>	9	2	22,22222
<b>Szkolna</b>	7	1	14,28571
<b>Świętojańska</b>			0
<b>Wąska</b>	7	2	28,57143
<b>Wiatraczna</b>	1		0
<b>Wierzbowa</b>	2	1	50
<b>Wińska</b>	3	2	66,66667
<b>Wojska Polskiego</b>	13	6	46,15385
<b>Wspólna</b>	6	2	33,33333
<b>Żwirki i Wigury</b>	1	1	100
<b>Antonin</b>	3		0
<b>Bujenka</b>	7	1	14,28571
<b>Ciechanowczyk</b>	3		0
<b>Czaje-Bagno</b>	2		0
<b>Czaje-Wólka</b>	3	1	33,33333
<b>Dąbczyn</b>	3	1	33,33333
<b>Kobusy</b>	3		0
<b>Koce-Basie</b>			0
<b>Koce-Piskuly</b>			0
<b>Koce-Schaby</b>	3		0
<b>Kosiorki</b>	3		0
<b>Gaj</b>	1		0

## Wyznaczenie obszaru zdegradowanego i rewitalizacji - diagnoza

<b>Kozarze</b>	13	2	15,38462
<b>Kułaki</b>	3		0
<b>Lempice</b>	5	1	20
<b>Malec</b>	8	3	37,5
<b>Nowodwory</b>	1		0
<b>Pobikry</b>	6		0
<b>Przybyszyn</b>	4	3	75
<b>Kostuszyn-Kolonia</b>			0
<b>Radziszewo-Króle</b>			0
<b>Radziszewo-Sieńczuch</b>	2		0
<b>Radziszewo Stare</b>			0
<b>Radziszewo-Sobiechowo</b>	1		0
<b>Skórzec</b>	10	4	40
<b>Trzaski</b>	1		0
<b>Tworkowice</b>	6	3	50
<b>Winna-Chroły</b>	1		0
<b>Winna-Poświętna</b>	1		0
<b>Winna Stara</b>			0
<b>Winna-Wilki</b>	1	1	100
<b>Winna-Wypychy</b>	1		0
<b>Wojtkowice-Dady</b>			0
<b>Wojtkowice-Glinna</b>			0
<b>Wojtkowice Stare</b>	1	1	100
<b>Zadobrze</b>	4	1	25

Średnia wartość wskaźnika osób bezrobotnych powyżej 50 roku życia do ogólnej liczby osób pozostających bez pracy wynosi 27,7 %. Obszary na których zamieszkuje procentowo największa liczba bezrobotnych powyżej 50 roku życia: Ciechanowiec-ulice: Kozarska, Lipowa, Mogilna, Pałacowa, Polna, Ralkowa, Uszyńska, Glinki, Kościuszki, Wierzbowa, Wińska, Wojska Polskiego, Wspólna, Żwirki i Wigury. Miejscowości: Czaje Wólka, Dąbczyn, Malec, Skórzec, Tworkowice, Wojtkowice Stare, Winna-Wilki.

Wskaźnik osób zagrożonych marginalizacją na 1000 mieszkańców. Jak wcześniej wspomniano szczególnie zagrożone marginalizacją są osoby długotrwale bezrobotne oraz powyżej 50 roku życia.



## Wyznaczenie obszaru zdegradowanego i rewitalizacji - diagnoza

Wskaźnik powyższy wskazuje ile osób jest zagrożonych w przeliczeniu na 1000 mieszkańców. Średnia dla gminy wynosi 31,8 osoby zagrożonej marginalizacją na 1000 mieszkańców.

*Tabela 13. Wskaźnik osób zagrożonych marginalizacją na 1000 mieszkańców*

Jednostka osadnicza	Liczba osób zamieszkałych na danym terenie	Liczba osób długotrwale bezrobotnych i powyżej 50 r.ż.	Wartość wskaźnika
<b>Akacyjowa</b>	57	2	35,1
<b>Brzozowa</b>	28	0	0,0
<b>Czyżewska</b>	80	2	25,0
<b>Klonowa</b>	122	3	24,6
<b>Kozarska</b>	160	6	37,5
<b>Kuczyńska</b>	247	9	36,4
<b>Lipowa</b>	99	3	30,3
<b>Łomżyńska</b>	212	7	33,0
<b>Młyńska</b>	7	0	0,0
<b>Mogilna</b>	63	3	47,6
<b>Pałacowa</b>	37	3	81,1
<b>Plac Jana Pawła II</b>	31	0	0,0
<b>Polna</b>	20	3	150,0
<b>Ralkowa</b>	128	13	101,6
<b>Sosnowa</b>	40	0	0,0
<b>Świerkowa</b>	90	5	55,6
<b>Uszyńska</b>	197	15	76,1
<b>11 Listopada</b>	16	0	0,0
<b>Armii Krajowej</b>	13	0	0,0
<b>Długa</b>	55	3	54,5
<b>Dr. Pawła Olszewskiego</b>	51	2	39,2
<b>Drohicka</b>	197	12	60,9
<b>Dworska</b>	74	0	0,0
<b>Elizy Orzeszkowej</b>	80	2	25,0
<b>Glinki</b>	14	2	142,9
<b>Kazimierza Uszyńskiego</b>	41	0	0,0
<b>Kilińskiego</b>	42	0	0,0
<b>Kościelna</b>	116	7	60,3
<b>Kościuszki</b>	151	8	53,0

## Wyznaczenie obszaru zdegradowanego i rewitalizacji - diagnoza

<b>Marii Konopnickiej</b>	10	0	0,0
<b>Mickiewicza</b>	202	13	64,4
<b>Mostowa</b>	24	2	83,3
<b>Ogrodowa</b>	24	0	0,0
<b>Parkowa</b>	39	0	0,0
<b>Pińczowska</b>	103	0	0,0
<b>Plac 3 Maja</b>	58	1	17,2
<b>Plac Księdza Kluka</b>	7	0	0,0
<b>Plac Odrodzenia</b>	35	0	0,0
<b>Podlaska</b>	0	0	0
<b>Polska</b>	54	1	18,5
<b>Przechodnia</b>	18	0	0,0
<b>Sienkiewicza</b>	201	16	79,6
<b>Spółdzielcza</b>	27	0	0,0
<b>Stadion</b>	0	0	0
<b>Staropolska</b>	9	0	0,0
<b>Szeroka</b>	74	8	108,1
<b>Szkolna</b>	330	3	9,1
<b>Świętojańska</b>	16	0	0,0
<b>Wąska</b>	60	6	100,0
<b>Wiatraczna</b>	32	1	31,3
<b>Wierzbowa</b>	109	3	27,5
<b>Wińska</b>	69	4	58,0
<b>Wojska Polskiego</b>	474	14	29,5
<b>Wspólna</b>	164	4	24,4
<b>Żwirki i Wigury</b>	14	1	71,4
<b>Antonin</b>	105	0	0,0
<b>Bujenka</b>	204	5	24,5
<b>Ciechanowczyk</b>	56	1	17,9
<b>Czaje-Bagno</b>	98	2	20,4
<b>Czaje-Wólka</b>	91	2	22,0
<b>Dąbczyn</b>	20	3	150,0
<b>Kobusy</b>	88	3	34,1
<b>Koce-Basie</b>	179	0	0,0
<b>Koce-Piskuły</b>	75	0	0,0
<b>Koce-Schaby</b>	122	2	16,4
<b>Kosiorcki</b>	82	3	36,6
<b>Gaj</b>	28	1	35,7
<b>Kozarze</b>	363	11	30,3

## Wyznaczenie obszaru zdegradowanego i rewitalizacji - diagnoza

<b>Kułaki</b>	83	1	12,0
<b>Łempice</b>	171	2	11,7
<b>Malec</b>	123	11	89,4
<b>Nowodwory</b>	123	0	0,0
<b>Pobikry</b>	219	4	18,3
<b>Przybyszyn</b>	168	4	23,8
<b>Kostuszyn-Kolonia</b>	27	0	0,0
<b>Radziszewo-Króle</b>	146	0	0,0
<b>Radziszewo-Sieńczuch</b>	147	0	0,0
<b>Radziszewo Stare</b>	43	0	0,0
<b>Radziszewo-Sobiechowo</b>	50	1	20,0
<b>Skórzec</b>	242	11	45,5
<b>Trzaski</b>	119	0	0,0
<b>Tworkowice</b>	171	7	40,9
<b>Winna-Chroły</b>	74	0	0,0
<b>Winna-Poświętna</b>	45	1	22,2
<b>Winna Stara</b>	17	1	58,8
<b>Winna-Wilki</b>	14	2	142,9
<b>Winna-Wypychy</b>	77	0	0,0
<b>Wojtkowice-Dady</b>	58	0	0,0
<b>Wojtkowice-Glinna</b>	56	0	0,0
<b>Wojtkowice Stare</b>	115	1	8,7
<b>Zadobrze</b>	75	4	53,3

Obszary zagrożone marginalizacją Ciechanowiec- ulice: Akacyjowa, Kozarska, Kuczyńska, Łomżyńska, Mogilna, Pałacowa, Ralkowa, Polna, Świerkowa, Uszyńska, Długa, Dr Pawła Olszewskiego, Drohicka, Glinki, Kościelna, Kościuszki, Mickiewicza, Mostowa, Sienkiewicza, Szeroka, Wąska, Wińska, Żwirki i Wigury. Miejscowości: Dąbczyn, Malec, Skórzec, Zadobrze, Winna –Wilki, Winna Stara, Tworkowice.

Obszary na których brak jest osób zagrożonych marginalizacją: Ciechanowiec- ulica: Brzozowa, Młyńska, Plac Jana Pawła, Sosnowa, 11 Listopada, Armii Krajowej, Dworska, Kazimierza Uszyńskiego, Kilińskiego, Konopnickiej, Ogrodowa, Parkowa, Pińczowska, Plac Księdza Kluka, Plac Odrodzenia, Przechodnia, Spółdzielcza, Staropolska, Świętojańska. Miejscowości: Antonin, Koce Basie, Koce Piskuły, Nowodwory, Kostuszyn Kolonia, Radziszewo Sieńczuch, Radziszewo Króle, Radziszewo-Stare, Trzaski, Winna Chroły, Winna Wypychy, Wojtkowice Dady, Wojtkowice Glinna.

## Wyznaczenie obszaru zdegradowanego i rewitalizacji - diagnoza

---

Przedstawione powyżej liczby trzeba uznać za zaniżone, gdyż odnoszą się wyłącznie do osób zarejestrowanych w Powiatowym Urzędzie Pracy w Wysokiem Mazowieckiem, a nie ujmują bezrobocia ukrytego w rolnictwie, a szczególnie osób określanych jako chłoporobotnicy, które straciły pracę poza rolnictwem, a także osób wcześniej niepracujących i nie zarejestrowanych w Urzędzie Pracy.

### 1.1.4. Pomoc społeczna

Instytucją odpowiedzialną za pomoc społeczną na terenie Gminy Ciechanowiec jest Gminny Ośrodek Pomocy Społecznej w Ciechanowcu. Pomocy społecznej udziela się osobom i rodzinom w szczególności z powodu:

- Ubóstwa
- sieroctwa,
- bezdomności,
- bezrobocia,
- niepełnosprawności,
- długotrwałej lub ciężkiej choroby,
- przemocy w rodzinie,
- potrzeby ochrony ofiar handlu ludźmi
- potrzeby ochrony macierzyństwa lub wielodzietności,
- bezradności w sprawach opiekuńczo-wychowawczych i prowadzenia gospodarstwa domowego, zwłaszcza w rodzinach niepełnych lub wielodzietnych,
- trudności w integracji cudzoziemców, którzy uzyskali w Rzeczypospolitej Polskiej status uchodźcy lub ochronę uzupełniającą,
- trudności w przystosowaniu do życia po zwolnieniu z zakładu karnego,
- alkoholizmu lub narkomanii
- zdarzenia losowego i sytuacji kryzysowej,
- klęski żywiołowej lub ekologicznej

Prawo do świadczeń pieniężnych przysługuje osobom i rodzinom, których posiadane dochody nie przekraczają kryteriów dochodowych ustalonych w oparciu o próg interwencji socjalnej. Wysokość kryterium dochodowego wynosił 776 złotych osobie samotnie gospodarującej,

## Wyznaczenie obszaru zdegradowanego i rewitalizacji - diagnoza

natomiast osobie w rodzinie 600 złotych na osobę. W systemie pomocy społecznej przez rodzinę rozumie się osoby spokrewnione i niespokrewnione, pozostające w faktycznym związku, wspólnie zamieszkujące oraz gospodarujące.

Jak wynika z informacji uzyskanych w Gminnym Ośrodku Pomocy Społecznej w Ciechanowcu na terenie Gminy Ciechanowiec w roku 2021 z pomocy społecznej korzystało 527 osób ( będących w rodzinach pobierających zasiłki), co stanowi 6,2% ogółu mieszkańców Gminy.

**Wskaźnik liczby mieszkańców w rodzinach pobierających zasiłek do ogólnej liczby mieszkańców zamieszkałej na danym terenie.**

Wskaźnik liczony jest jako procentowy udział liczby mieszkańców będących w rodzinach pobierających zasiłek z różnych powodów do ogólnej liczby mieszkańców zamieszkujących na danym terenie.

**Tabela 14. Wskaźnik liczby mieszkańców w rodzinach pobierających zasiłek do ogólnej liczby mieszkańców zamieszkałej na danym terenie.**

Jednostka osadnicza	Liczba mieszkańców zamieszkująca na danym terenie	Liczba osób w gospodarstwach domowych pobierających zasiłki	Wartość wskaźnika
Ciechanowiec			
Akacyjowa	57	8	14,0
Brzozowa	28		0,0
Czyżewska	80	4	5,0
Klonowa	122		0,0
Kozarska	160	4	2,5
Kuczyńska	247	14	5,7
Lipowa	99	5	5,1
Łomżyńska	212	24	11,3
Młyńska	7		0,0
Mogilna	63	8	12,7
Pałacowa	37	3	8,1
Plac Jana Pawła II	31		0,0
Polna	20	2	10,0
Ralkowa	128	11	8,6
Sosnowa	40	1	2,5
Świerkowa	90	1	1,1



## Wyznaczenie obszaru zdegradowanego i rewitalizacji - diagnoza

Uszyńska	197	18	9,1
<b>11 Listopada</b>	16	3	18,8
<b>Armii Krajowej</b>	13		0,0
<b>Długa</b>	55	6	10,9
<b>Dr. Pawła Olszewskiego</b>	51		0,0
<b>Drohicka</b>	197	17	8,6
<b>Dworska</b>	74		0,0
<b>Elizy Orzeszkowej</b>	80		0,0
<b>Glinki</b>	14	3	21,4
<b>Kazimierza Uszyńskiego</b>	41		0,0
<b>Kilińskiego</b>	42	1	2,4
<b>Kościelna</b>	116	12	10,3
<b>Kościuszki</b>	151	14	9,3
<b>Marii Konopnickiej</b>	10		0,0
<b>Mickiewicza</b>	202	31	15,3
<b>Mostowa</b>	24	5	20,8
<b>Ogrodowa</b>	24		0,0
<b>Parkowa</b>	39	1	2,6
<b>Pińczowska</b>	103		0,0
<b>Plac 3 Maja</b>	58	3	5,2
<b>Plac Księdza Kluka</b>	7		0,0
<b>Plac Odrodzenia</b>	35	3	8,6
<b>Podlaska</b>	0		0
<b>Polska</b>	54		0,0
<b>Przechodnia</b>	18	3	16,7
<b>Sienkiewicza</b>	201	9	4,5
<b>Spółdzielcza</b>	27		0,0
<b>Stadion</b>	0		0
<b>Staropolska</b>	9		0,0
<b>Szeroka</b>	74	3	4,1
<b>Szkolna</b>	330	8	2,4
<b>Świętojańska</b>	16		0,0
<b>Wąska</b>	60	13	21,7
<b>Wiatraczna</b>	32	1	3,1
<b>Wierzbowa</b>	109	4	3,7
<b>Wińska</b>	69	3	4,3
<b>Wojska Polskiego</b>	474	18	3,8
<b>Wspólna</b>	164	9	5,5
<b>Żwirki i Wigury</b>	14		0,0

## Wyznaczenie obszaru zdegradowanego i rewitalizacji - diagnoza

<b>Antonin</b>	105	6	5,7
<b>Bujenka</b>	204	3	1,5
<b>Ciechanowczyk</b>	56		0,0
<b>Czaje-Bagno</b>	98	2	2,0
<b>Czaje-Wólka</b>	91	18	19,8
<b>Dąbczyn</b>	20	8	40,0
<b>Kobusy</b>	88	11	12,5
<b>Koce-Basie</b>	179	10	5,6
<b>Koce-Piskule</b>	75	2	2,7
<b>Koce-Schaby</b>	122	1	0,8
<b>Kosiorcki</b>	82	9	11,0
<b>Gaj</b>	28	4	14,3
<b>Kozarze</b>	363	29	8,0
<b>Kulaki</b>	83	6	7,2
<b>Lempice</b>	171	34	19,9
<b>Malec</b>	123	13	10,6
<b>Nowodwory</b>	123	1	0,8
<b>Pobikry</b>	219	13	5,9
<b>Przybyszyn</b>	168	7	4,2
<b>Kostuszyn-Kolonia</b>	27		0,0
<b>Radziszewo-Króle</b>	146	12	8,2
<b>Radziszewo-Sieńczuch</b>	147	6	4,1
<b>Radziszewo Stare</b>	43	5	11,6
<b>Radziszewo-Sobiechowo</b>	50	3	6,0
<b>Skórzec</b>	242	25	10,3
<b>Trzaski</b>	119		0,0
<b>Tworkowice</b>	171	8	4,7
<b>Winna-Chroły</b>	74		0,0
<b>Winna-Poświętna</b>	45	2	4,4
<b>Winna Stara</b>	17		0,0
<b>Winna-Wilki</b>	14	1	7,1
<b>Winna-Wypychy</b>	77		0,0
<b>Wojtkowice-Dady</b>	58	5	8,6
<b>Wojtkowice-Glinna</b>	56	6	10,7
<b>Wojtkowice Stare</b>	115	1	0,9
<b>Zadobrze</b>	75	3	4,0

Obszary na których mieszka największa liczba beneficjentów pobierających zasiłki w stosunku do ogólnej liczby mieszkańców: Ciechanowiec ulice: Akacyjowa, Mogilska,

## Wyznaczenie obszaru zdegradowanego i rewitalizacji - diagnoza

Łomżyńska, Pałacowa, Polna, Ralkowa, Uszyńska, 11 Listopada, Długa, Drohicka, Glinki, Kościelna, Kościuszki, Mickiewicza, Mostowa, Plac Odrodzenia, Przechodnia, Wąska. Miejscowości: Wojtkowice Glinna, Wojtkowice Dady, Skórzec, Radziszewo Stare, Radziszewo Króle, Malec, Łempice, Gaj, Kosiorki, Kobusy, Dąbczyn, Czaje Wólka.

Obszary o najniższym wskaźniku pobierania zasiłków: Ciechanowiec ulice: Brzozowa, Klonowa, Młyńska, Plac Jana Pawła II, Armii Krajowej, Dr Pawła Olszewskiego, Dworska, Elizy Orzeszkowej, Kazimierza Uszyńskiego, Konopnickiej, Ogrodowa, Pińczowska, Plac Księdza Kluka, Podlaska, Polska, Spółdzielcza, Staropolska, Świętojańska, Żwirki i Wigury. Miejscowości: Winna Wypychy, Winna Stara, Winna Chroły, Trzaski, Kostuszyn Kolonia, Ciechanowczyk, Wojtkowice Dady, Wojtkowice Glinna. Na tych obszarach żaden mieszkaniec nie jest beneficjentem Pomocy Społecznej.

**Tabela 15. Wskaźnik liczby wypłaconych zasiłków na 1000 mieszkańców**

Jednostka osadnicza	Liczba mieszkańców na danym terenie	Liczba wypłaconych zasiłków	Wartość wskaźnika
Ciechanowiec			
Akacyjowa	57	6	105,3
Brzozowa	28		0,0
Czyżewska	80	2	25,0
Klonowa	122		0,0
Kozarska	160	6	37,5
Kuczyńska	247	11	44,5
Lipowa	99	2	20,2
Łomżyńska	212	21	99,1
Młyńska	7		0,0
Mogilna	63	9	142,9
Pałacowa	37	5	135,1
Plac Jana Pawła II	31		0,0
Polna	20	3	150,0
Ralkowa	128	16	125,0
Sosnowa	40	2	50,0
Świerkowa	90	1	11,1
Uszyńska	197	22	111,7
11 Listopada	16	1	62,5
Armii Krajowej	13		0,0

## Wyznaczenie obszaru zdegradowanego i rewitalizacji - diagnoza

<b>Długa</b>	55	5	90,9
<b>Dr. Pawła Olszewskiego</b>	51		0,0
<b>Drohicka</b>	197	22	111,7
<b>Dworska</b>	74		0,0
<b>Elizy Orzeszkowej</b>	80		0,0
<b>Glinki</b>	14	2	142,9
<b>Kazimierza Uszyńskiego</b>	41		0,0
<b>Kilińskiego</b>	42	2	47,6
<b>Kościelna</b>	116	11	94,8
<b>Kościuszki</b>	151	17	112,6
<b>Marii Konopnickiej</b>	10		0,0
<b>Mickiewicza</b>	202	25	123,8
<b>Mostowa</b>	24	1	41,7
<b>Ogrodowa</b>	24		0,0
<b>Parkowa</b>	39	1	25,6
<b>Pińczowska</b>	103		0,0
<b>Plac 3 Maja</b>	58	3	51,7
<b>Plac Księdza Kluka</b>	7		0,0
<b>Plac Odrodzenia</b>	35	2	57,1
<b>Podlaska</b>	0		0
<b>Polska</b>	54		0,0
<b>Przechodnia</b>	18	1	55,6
<b>Sienkiewicza</b>	201	12	59,7
<b>Spółdzielcza</b>	27		0,0
<b>Stadion</b>	0		0
<b>Staropolska</b>	9		0,0
<b>Szeroka</b>	74	2	27,0
<b>Szkolna</b>	330	8	24,2
<b>Świętojańska</b>	16		0,0
<b>Wąska</b>	60	9	150,0
<b>Wiatraczna</b>	32	2	62,5
<b>Wierzbowa</b>	109	2	18,3
<b>Wińska</b>	69	5	72,5
<b>Wojska Polskiego</b>	474	9	19,0
<b>Wspólna</b>	164		0,0
<b>Żwirki i Wigury</b>	14		0,0
<b>Antonin</b>	105	11	104,8
<b>Bujenka</b>	204	6	29,4
<b>Ciechanowczyk</b>	56		0,0

## Wyznaczenie obszaru zdegradowanego i rewitalizacji - diagnoza

<b>Czaje-Bagno</b>	98	2	20,4
<b>Czaje-Wólka</b>	91	5	54,9
<b>Dąbczyn</b>	20	6	300,0
<b>Kobusy</b>	88	4	45,5
<b>Koce-Basie</b>	179	4	22,3
<b>Koce-Piskule</b>	75	1	13,3
<b>Koce-Schaby</b>	122	2	16,4
<b>Kosiorki</b>	82	6	73,2
<b>Gaj</b>	28		0,0
<b>Kozarze</b>	363	25	68,9
<b>Kułaki</b>	83	2	24,1
<b>Lempice</b>	171	14	81,9
<b>Malec</b>	123	22	178,9
<b>Nowodwory</b>	123	2	16,3
<b>Pobikry</b>	219	9	41,1
<b>Przybyszyn</b>	168	15	89,3
<b>Kostuszyn-Kolonia</b>	27	2	74,1
<b>Radziszewo-Króle</b>	146	4	27,4
<b>Radziszewo-Sieńczuch</b>	147	4	27,2
<b>Radziszewo Stare</b>	43	1	23,3
<b>Radziszewo-Sobiechowo</b>	50	2	40,0
<b>Skórzec</b>	242	18	74,4
<b>Trzaski</b>	119		0,0
<b>Tworkowice</b>	171	9	52,6
<b>Winna-Chroły</b>	74		0,0
<b>Winna-Poświętna</b>	45	1	22,2
<b>Winna Stara</b>	17		0,0
<b>Winna-Wilki</b>	14	2	142,9
<b>Winna-Wypychy</b>	77		0,0
<b>Wojtkowice-Dady</b>	58	2	34,5
<b>Wojtkowice-Glinna</b>	56	4	71,4
<b>Wojtkowice Stare</b>	115	2	17,4
<b>Zadobrze</b>	75	5	66,7

Średni wskaźnik zasiłków wypłacanych dla gminy Ciechanowiec wynosi 51,8 na 1000 mieszkańców. Są jednak na terenie gminy obszary o zdecydowanie wyższym wskaźniku liczby pobieranych zasiłków. Do obszarów takich należą Ciechanowiec ulice: Akacyjowa, Wiatraczna, Mogilna, Łomżyńska, Pałacowa, Polna, Ralkowa, Uszyńska, Długa, Drohicka,



## Wyznaczenie obszaru zdegradowanego i rewitalizacji - diagnoza

---

Glinki, Kościuszki, Kościelna, Mickiewicza, Wąska. Miejscowości: Winna Wilki, Wojtkowice Glinna, Skórzec, Przybyszyn, Malec, Łempice, Kosiorki, Dąbczyn, Antonin. Obszary o najniższym wskaźniku wypłacanych zasiłków przypadających na 1000 mieszkańców Ciechanowiec- ulice: Brzozowa, Klonowa, Młyńska, Plan Jana Pawła, Armii Krajowej, Dr Pawła Olszewskiego, Orzeszkowej, Dworska, Kazimierza Uszyńskiego, Konopnickiej, Ogrodowa, Pińczowska, Plac Księdza Kluka, Spółdzielcza, Polska, Staropolska, Świętojańska, Wspólna, Żwirki i Wigury. Miejscowości:

Ciechanowczyk, Gaj, Trzaski, Winna Chroły, Winna Stara, Winna Wypychy. Na opisanym obszarze wskaźnik pobieranych zasiłków na 1000 osób wynosi 0.

Jednym z najczęstszych powodów pobierania zasiłków jest ubóstwo. Z tego powodu wypłacono na terenie gminy 34,5% zasiłków.

Zgodnie z definicją PWE ubóstwo to *zjawisko społeczne polegające na braku dostatecznych środków materialnych do zaspokajania potrzeb życiowych jednostki lub rodziny.*

W nauce i polityce interpretacja pojęcia „ubóstwo” jest uwarunkowana różnymi postawami aksjologicznymi. Spór dotyczy zarówno istoty ubóstwa (ubóstwo absolutne i względne), jego kryteriów i mierników (poziom dochodów, poziom i struktura wydatków, minimum biologiczne, **minimum socjalne**, subiektywne poczucie ubóstwa), przyczyn ubóstwa (cechy systemu społeczno-gospodarczego, zachowania i postawy ubogich), jak i sposobów walki z ubóstwem, zwłaszcza roli państwa, samopomocy i solidarności społecznej oraz samoodowiedzialności jednostki. Ubóstwo może przybierać różne, stopniowalne postaci: niedostatku, biedy, nędzy, które wzajemnie się warunkują i powodują różne skutki społeczne — od poczucia bezradności i utraty motywacji do działania, przez choroby, wykluczenie społeczne do, w skrajnych przypadkach, śmierci.

Zgodnie z definicją ONZ „Ubóstwo to ograniczenie wyboru i szans życiowych, to naruszenie ludzkiej godności. Oznacza brak możliwości skutecznego uczestnictwa w społeczeństwie. Oznacza też niedostatek żywności i ubrań potrzebnych rodzinie, brak możliwości uczęszczania do szkoły i korzystania ze służby zdrowia, brak dostępu do ziemi, którą można uprawiać lub pracy, żeby móc zarobić na życie, brak dostępu do kredytu. Ubóstwo oznacza również zagrożenie, bezsilność i wykluczenie jednostek, rodzin i społeczności. Oznacza podatność na przemoc i często wiąże się z życiem w niepewnych warunkach bez dostępu do czystej wody i urządzeń sanitarnych.”

## Wyznaczenie obszaru zdegradowanego i rewitalizacji - diagnoza

**Tabela 16. Wskaźnik liczby zasiłków pobieranych z tytułu ubóstwa w stosunku do ogólnej liczby zasiłków**

Jednostka osadnicza	Liczba wypłacanych zasiłków	Liczba zasiłków wypłacanych z tytułu ubóstwa	Wartość wskaźnika
<b>Ciechanowiec</b>			
<b>Akacyjowa</b>	6	2	33,3
<b>Brzozowa</b>			0
<b>Czyżewska</b>	2		0,0
<b>Klonowa</b>			0
<b>Kozarska</b>	6	3	50,0
<b>Kuczyńska</b>	11	5	45,5
<b>Lipowa</b>	2		0,0
<b>Łomżyńska</b>	21	8	38,1
<b>Młyńska</b>			0
<b>Mogilna</b>	9	4	44,4
<b>Pałacowa</b>	5	2	40,0
<b>Plac Jana Pawła II</b>			0
<b>Polna</b>	3	1	33,3
<b>Ralkowa</b>	16	2	12,5
<b>Sosnowa</b>	2	1	50,0
<b>Świerkowa</b>	1		0,0
<b>Uszyńska</b>	22	2	9,1
<b>11 Listopada</b>	1		0,0
<b>Armii Krajowej</b>			0
<b>Długa</b>	5	2	40,0
<b>Dr. Pawła Olszewskiego</b>			0
<b>Drohicka</b>	22	9	40,9
<b>Dworska</b>			0
<b>Elizy Orzeszkowej</b>			0
<b>Glinki</b>	2	1	50,0
<b>Kazimierza Uszyńskiego</b>			0
<b>Kilińskiego</b>	2		0,0
<b>Kościelna</b>	11	4	36,4
<b>Kościuszki</b>	17	8	47,1
<b>Marii Konopnickiej</b>			0
<b>Mickiewicza</b>	25	11	44,0
<b>Mostowa</b>	1		0,0

## Wyznaczenie obszaru zdegradowanego i rewitalizacji - diagnoza

Ogrodowa			0
Parkowa	1		0,0
Pińczowska			0
Plac 3 Maja	3	1	33,3
Plac Księdza Kluka			0
Plac Odrodzenia	2	1	50,0
Podlaska			0
Polska			0
Przechodnia	1		0,0
Sienkiewicza	12	4	33,3
Spółdzielcza			0
Stadion			0
Staropolska			0
Szeroka	2	1	50,0
Szkolna	8	1	12,5
Świętojańska			0
Wąska	9	3	33,3
Wiatraczna	2	1	50,0
Wierzbowa	2	1	50,0
Wińska	5	2	40,0
Wojska Polskiego	9		0,0
Wspólna			0
Żwirki i Wigury			0
Antonin	11	3	27,3
Bujenka	6	2	33,3
Ciechanowczyk			0
Czaje-Bagno	2		0,0
Czaje-Wólka	5	1	20,0
Dąbczyn	6	3	50,0
Kobusy	4	2	50,0
Koce-Basie	4	2	50,0
Koce-Piskule	1		0,0
Koce-Schaby	2	1	50,0
Kosioroki	6	2	33,3
Gaj			0
Kozarze	25	9	36,0
Kulaki	2	1	50,0
Lempice	14	7	50,0
Malec	22	8	36,4

## Wyznaczenie obszaru zdegradowanego i rewitalizacji - diagnoza

Nowodwory	2	1	50,0
Pobikry	9	2	22,2
Przybyszyn	15	6	40,0
Kostuszyn-Kolonia	2	1	50,0
Radziszewo-Króle	4	2	50,0
Radziszewo-Sieńczuch	4	1	25,0
Radziszewo Stare	1		0,0
Radziszewo-Sobiechowo	2	1	50,0
Skórzec	18	8	44,4
Trzaski			0
Tworkowice	9	4	44,4
Winna-Chroły			0
Winna-Poświętna	1		0,0
Winna Stara			0
Winna-Wilki	2	1	50,0
Winna-Wypychy			0
Wojtkowice-Dady	2	1	50,0
Wojtkowice-Glinna	4	1	25,0
Wojtkowice Stare	2	1	50,0
Zadobrze	5	1	20,0

Jak wspomniano średnia liczba wypłacanych zasiłków z tytułu ubóstwa na terenie gminy wynosi 34,5% ogólnej liczby wypłacanych zasiłków. Są jednak obszary szczególnie zagrożone zjawiskiem ubóstwa. Są to: Ciechanowiec – ulice: Kozarska, Kuczyńska, Sosnowa, Glinki, Plac Odrodzenia, Szeroka, Wiatraczna, Wierzbowa. Miejscowości: Koce Basie, Koce Piskuly, Kułaki, Łempice, Nowodwory, Kostuszyn Kolonia, Radziszewo Króle, Radziszewo Sobiechowo, Wojtkowice Stare, Wojtkowice Dady, Winna Wilki. Na tych obszarach aż 50% zasiłków wypłacanych jest z powodu ubóstwa. Obszary na których nie są wypłacane zasiłki z tytułu ubóstwa: Ciechanowiec- ulice: Czyżewska, Lipowa, Świerkowa, 11 Listopada, Kilińskiego, Mostowa, Parkowa, Przechodnia, Wojska Polskiego. Miejscowości: Czaje Bagno, Koce Piskuly, Radziszewo Stare, Winna Poświętna.

**Tabela 17. Ilość zasiłków wypłacanych z powodu ubóstwa na 1000 mieszkańców**

Jednostka osadnicza	Liczba mieszkańców	Liczba zasiłków pobieranych z tytułu	Wartość wskaźnika
---------------------	--------------------	--------------------------------------	-------------------

## Wyznaczenie obszaru zdegradowanego i rewitalizacji - diagnoza

		ubóstwa	
Ciechanowiec			
<b>Akacyjowa</b>	57	2	35,1
<b>Brzozowa</b>	28		0,0
<b>Czyżewska</b>	80		0,0
<b>Klonowa</b>	122		0,0
<b>Kozarska</b>	160	3	18,8
<b>Kuczyńska</b>	247	5	20,2
<b>Lipowa</b>	99		0,0
<b>Łomżyńska</b>	212	8	37,7
<b>Młyńska</b>	7		0,0
<b>Mogilna</b>	63	4	63,5
<b>Pałacowa</b>	37	2	54,1
<b>Plac Jana Pawła II</b>	31		0,0
<b>Polna</b>	20	1	50,0
<b>Ralkowa</b>	128	2	15,6
<b>Sosnowa</b>	40	1	25,0
<b>Świerkowa</b>	90		0,0
<b>Uszyńska</b>	197	2	10,2
<b>11 Listopada</b>	16		0,0
<b>Armii Krajowej</b>	13		0,0
<b>Długa</b>	55	2	36,4
<b>Dr. Pawła Olszewskiego</b>	51		0,0
<b>Drohicka</b>	197	9	45,7
<b>Dworska</b>	74		0,0
<b>Elizy Orzeszkowej</b>	80		0,0
<b>Glinki</b>	14	1	71,4
<b>Kazimierza Uszyńskiego</b>	41		0,0
<b>Kilińskiego</b>	42		0,0
<b>Kościelna</b>	116	4	34,5
<b>Kościuszki</b>	151	8	53,0
<b>Marii Konopnickiej</b>	10		0,0
<b>Mickiewicza</b>	202	11	54,5
<b>Mostowa</b>	24		0,0
<b>Orodowa</b>	24		0,0
<b>Parkowa</b>	39		0,0
<b>Pińczowska</b>	103		0,0
<b>Plac 3 Maja</b>	58	1	17,2
<b>Plac Księdza Kluka</b>	7		0,0



## Wyznaczenie obszaru zdegradowanego i rewitalizacji - diagnoza

<b>Plac Odrodzenia</b>	35	1	28,6
<b>Podlaska</b>	0		0
<b>Polska</b>	54		0,0
<b>Przechodnia</b>	18		0,0
<b>Sienkiewicza</b>	201	4	19,9
<b>Spółdzielcza</b>	27		0,0
<b>Stadion</b>	0		0
<b>Staropolska</b>	9		0,0
<b>Szeroka</b>	74	1	13,5
<b>Szkolna</b>	330	1	3,0
<b>Świętojańska</b>	16		0,0
<b>Wąska</b>	60	3	50,0
<b>Wiatraczna</b>	32	1	31,3
<b>Wierzbowa</b>	109	1	9,2
<b>Wińska</b>	69	2	29,0
<b>Wojska Polskiego</b>	474		0,0
<b>Wspólna</b>	164		0,0
<b>Żwirki i Wigury</b>	14		0,0
<b>Antonin</b>	105	3	28,6
<b>Bujenka</b>	204	2	9,8
<b>Ciechanowczyk</b>	56		0,0
<b>Czaje-Bagno</b>	98		0,0
<b>Czaje-Wólka</b>	91	1	11,0
<b>Dąbczyn</b>	20	3	150,0
<b>Kobusy</b>	88	2	22,7
<b>Koce-Basie</b>	179	2	11,2
<b>Koce-Piskule</b>	75		0,0
<b>Koce-Schaby</b>	122	1	8,2
<b>Kosioroki</b>	82	2	24,4
<b>Gaj</b>	28		0,0
<b>Kozarze</b>	363	9	24,8
<b>Kułaki</b>	83	1	12,0
<b>Lempice</b>	171	7	40,9
<b>Malec</b>	123	8	65,0
<b>Nowodwory</b>	123	1	8,1
<b>Pobikry</b>	219	2	9,1
<b>Przybyszyn</b>	168	6	35,7
<b>Kostuszyn-Kolonia</b>	27	1	37,0
<b>Radziszewo-Króle</b>	146	2	13,7

## Wyznaczenie obszaru zdegradowanego i rewitalizacji - diagnoza

<b>Radziszewo-Sieńczuch</b>	147	1	6,8
<b>Radziszewo Stare</b>	43		0,0
<b>Radziszewo-Sobiechowo</b>	50	1	20,0
<b>Skórzec</b>	242	8	33,1
<b>Trzaski</b>	119		0,0
<b>Tworkowice</b>	171	4	23,4
<b>Winna-Chroły</b>	74		0,0
<b>Winna-Poświętna</b>	45		0,0
<b>Winna Stara</b>	17		0,0
<b>Winna-Wilki</b>	14	1	71,4
<b>Winna-Wypychy</b>	77		0,0
<b>Wojtkowice-Dady</b>	58	1	17,2
<b>Wojtkowice-Glinna</b>	56	1	35,7
<b>Wojtkowice Stare</b>	115	1	8,7
<b>Zadobrze</b>	75	1	13,3

Średnia liczba zasiłków wypłacana z tytułu ubóstwa na 1000 mieszkańców dla gminy wynosi 17,9. Obszarami zdegradowanymi pod tym względem są: Ciechanowiec – ulice: Akacyjowa, Wiatraczna, Łomżyńska, Pałacowa, Mogilna, Polna, Drohicka, Glinki, Kościuszki, Kuczyńska, Mickiewicza, Wąska. Miejscowości: Dąbczyn, Łempice, Malec, Winna Wilki, Wojtkowice Glinna. Obszary na których liczba wypłacanych zasiłków z tytułu ubóstwa wynosi 0: Ciechanowiec- ulice: Czyżewska, Lipowa, Świerkowa, 11 Listopada, Kilińskiego, Mostowa, Parkowa, Przechodnia, Wojska Polskiego. Miejscowości: Czaje Bagno, Koce Piskuły, Radziszewo Stare, Winna Poświętna.

### 1.1.5. Bezpieczeństwo publiczne

Poziom bezpieczeństwa oceniono w oparciu o dane uzyskane z Posterunku Policji w Ciechanowcu.

Omówiono tu przestępczość i wykroczenia na terenie Gminy

#### Przestępczość

Zgodnie z prawem za przestępstwo uznaje się: czyn człowieka (zarówno działanie jak i zaniechanie), który jest:

- zabroniony pod groźbą kary przez ustawę obowiązującą w czasie popełnienia czynu;
- bezprawny, czyli wyczerpujący przesłanki określone w przepisach karnych;

## Wyznaczenie obszaru zdegradowanego i rewitalizacji - diagnoza

- zawiniony, to znaczy, że sprawca działał umyślnie, a więc z zamiarem jego popełnienia, inaczej mówiąc, chciał go popełnić (zamiar bezpośredni) lub dopuszczał możliwość jego popełnienia (zamiar ewentualny) bądź też nieumyślnie, to znaczy kiedy popełnił czyn na skutek niezachowania ostrożności wymaganej w danych okolicznościach, mimo że popełnienie czynu przewidywał lub mógł przewidzieć;
- społecznie szkodliwy w stopniu większym niż znikomy.

Przestępstwa dzielą się na zbrodnie i występki. Zbrodnią jest czyn zagrożony karą co najmniej 3 lat pozbawienia wolności. Występkiem jest natomiast czyn zagrożony karą pozbawienia wolności przekraczającą miesiąc, karą ograniczenia wolności lub karą grzywny powyżej 30 stawek dziennych, to jest kwotą którą ustala sąd, biorąc pod uwagę dochody sprawcy, jego warunki osobiste, rodzinne, stosunki majątkowe i możliwości zarobkowe.

### Wykroczenia

Zgodnie z definicją wykroczenie to czyn szkodliwy społecznie, nie będący przestępstwem, zagrożony karą aresztu, ograniczenia wolności do jednego miesiąca, grzywną lub naganą. Jak wynika z informacji uzyskanych w Komisariacie Policji w Ciechanowcu w roku w latach 2019-2020 na terenie Gminy doszło do 745 zdarzeń z czego 381 na terenie miejscowości gminnej Ciechanowiec.

**Tabela 18. Wskaźnik liczby zdarzeń na 1000 mieszkańców na terenie Gminy**

Jednostka osadnicza	Liczba mieszkańców	Liczba zdarzeń	Wartość wskaźnika
Ciechanowiec			
Akacyjowa	57	1	17,5
Brzozowa	28		0,0
Czyżewska	80	17	212,5
Klonowa	122	2	16,4
Kozarska	160	8	50,0
Kuczyńska	247	27	109,3
Lipowa	99	6	60,6
Łomżyńska	212	29	136,8
Młyńska	7	1	142,9
Mogilna	63	1	15,9
Pałacowa	37	5	135,1
Plac Jana Pawła II	31	4	129,0

## Wyznaczenie obszaru zdegradowanego i rewitalizacji - diagnoza

<b>Polna</b>	20	3	150,0
<b>Ralkowa</b>	128	21	164,1
<b>Sosnowa</b>	40	4	100,0
<b>Świerkowa</b>	90	2	22,2
<b>Uszyńska</b>	197	30	152,3
<b>11 Listopada</b>	16		0,0
<b>Armii Krajowej</b>	13	4	307,7
<b>Długa</b>	55	2	36,4
<b>Dr. Pawła Olszewskiego</b>	51		0,0
<b>Drohicka</b>	197	36	182,7
<b>Dworska</b>	74	11	148,6
<b>Elizy Orzeszkowej</b>	80		0,0
<b>Glinki</b>	14		0,0
<b>Kazimierza Uszyńskiego</b>	41		0,0
<b>Kilińskiego</b>	42		0,0
<b>Kościelna</b>	116	17	146,6
<b>Kościuszki</b>	151		0,0
<b>Marii Konopnickiej</b>	10		0,0
<b>Mickiewicza</b>	202	34	168,3
<b>Mostowa</b>	24	1	41,7
<b>Ogrodowa</b>	24		0,0
<b>Parkowa</b>	39	1	25,6
<b>Pińczowska</b>	103	4	38,8
<b>Plac 3 Maja</b>	58		0,0
<b>Plac Księdza Kluka</b>	7		0,0
<b>Plac Odrodzenia</b>	35	3	85,7
<b>Podlaska</b>	0	2	0
<b>Polska</b>	54	3	55,6
<b>Przechodnia</b>	18	1	55,6
<b>Sienkiewicza</b>	201	19	94,5
<b>Spółdzielcza</b>	27		0,0
<b>Stadion</b>	0	1	0
<b>Staropolska</b>	9	1	111,1
<b>Szeroka</b>	74	15	202,7
<b>Szkolna</b>	330	16	48,5
<b>Świętojańska</b>	16		0,0
<b>Wąska</b>	60	4	66,7
<b>Wiatraczna</b>	32		0,0
<b>Wierzbowa</b>	109	3	27,5

## Wyznaczenie obszaru zdegradowanego i rewitalizacji - diagnoza

Wińska	69	3	43,5
Wojska Polskiego	474	35	73,8
Wspólna	164	3	18,3
Żwirki i Wigury	14	1	71,4
Antonin	105	16	152,4
Bujenka	204	22	107,8
Ciechanowczyk	56		0,0
Czaje-Bagno	98	18	183,7
Czaje-Wólka	91	10	109,9
Dąbczyn	20	2	100,0
Kobusy	88	5	56,8
Koce-Basie	179	17	95,0
Koce-Piskuly	75	5	66,7
Koce-Schaby	122	5	41,0
Kosiorcki	82	11	134,1
Gaj	28	6	214,3
Kozarze	363	40	110,2
Kułaki	83	8	96,4
Łempice	171	8	46,8
Malec	123	33	268,3
Nowodwory	123	23	187,0
Pobikry	219	15	68,5
Przybyszyn	168	10	59,5
Kostuszyn-Kolonia	27		0,0
Radziszewo-Króle	146	4	27,4
Radziszewo-Sieńczuch	147	5	34,0
Radziszewo Stare	43		0,0
Radziszewo-Sobiechowo	50		0,0
Skórzec	242	24	99,2
Trzaski	119	10	84,0
Tworkowice	171	9	52,6
Winna-Chroły	74	8	108,1
Winna-Poświętna	45	11	244,4
Winna Stara	17		0,0
Winna-Wilki	14		0,0
Winna-Wypychy	77	9	116,9
Wojtkowice-Dady	58	7	120,7
Wojtkowice-Glinna	56	2	35,7
Wojtkowice Stare	115	8	69,6

## Wyznaczenie obszaru zdegradowanego i rewitalizacji - diagnoza

Zadobrze	75	13	173,3
----------	----	----	-------

Średnia liczba zdarzeń na 1000 mieszkańców na terenie gminy wynosi 87,7. Oznacza to, iż na terenie Gminy dochodzi do 87,7 zabronionych zdarzeń na 1000 mieszkańców. Obszary o wskaźniku wyższym można uznać za zdegradowane pod względem bezpieczeństwa publicznego.

Obszarami na których najczęściej dochodzi do zdarzeń i interwencji Policji są: Ciechanowiec – ulice: Czyżewska, Łomżyńska, Kuczyńska, Młyńska, Pałacowa, Plac Jana Pawła II, Polna, Ralkowa, Sosnowa, Uszyńska, Armii Krajowej, Drohicka, Dworska, Kościelna, Mickiewicza, Staropolska, Szeroka. Miejscowości: Antonin, Bujenka, Zadobrze, Wojtkowice Dady, Winna Wypychy, Winna Poświętna, Winna Chroły, Skórzec, Nowodwory, Malec, Kozarze, Gaj, Kosiorki, Dąbczyn, Czaje Wólka, Czaje Bagno, Wojtkowice Dady.

Obszary na których terenie nie odnotowano zdarzeń w analizowanym okresie: Ciechanowiec- ulice: Brzozowa, 11 Listopada, Dr Pawła Olszewskiego, Glinki, Kazimierza Uszyńskiego, Kilińskiego, Kościuszki, Konopnickiej, Ogrodowa, Plac 3 Maja, Plac Księdza Kluka. Miejscowości: Kostuszyn Kolonia, Radziszewo Stare, Radziszewo Sobiechowo, Winna Stara, Winna Wilki.

### 1.2. Diagnoza zjawisk w sferze gospodarczej

#### 1.2.1. Przedsiębiorczość

Drugą najważniejszą sferą wymagającą analizy w celu uzyskania informacji na temat kondycji danego obszaru jest sfera gospodarcza. Obrazuje ona aktywność ekonomiczną mieszkańców, która wyznacznikiem jakości życia ludzi. Jak wynika z informacji uzyskanych w Urzędzie Miasta w Ciechanowcu na terenie Gminy zarejestrowanych jest 388 podmiotów gospodarczych. Najwięcej, bo aż 311 zarejestrowanych jest na terenie miejscowości gminnej ( 80 %)

**Tabela 19. Zarejestrowane podmioty gospodarcze na 1000 mieszkańców na terenie Gminy Ciechanowiec**

Jednostka osadnicza	Liczba mieszkańców	Liczba aktywnych zarejestrowanych podmiotów gospodarczych	Wartość wskaźnika
---------------------	--------------------	---	-------------------



## Wyznaczenie obszaru zdegradowanego i rewitalizacji - diagnoza

Ciechanowiec			
<b>Akacyjowa</b>	57	2	35,1
<b>Brzozowa</b>	28	2	71,4
<b>Czyżewska</b>	80	1	12,5
<b>Klonowa</b>	122	11	90,2
<b>Kozarska</b>	160	14	87,5
<b>Kuczyńska</b>	247	17	68,8
<b>Lipowa</b>	99	7	70,7
<b>Łomżyńska</b>	212	22	103,8
<b>Młyńska</b>	7	0	0,0
<b>Mogilna</b>	63	2	31,7
<b>Pałacowa</b>	37	2	54,1
<b>Plac Jana Pawła II</b>	31	4	129,0
<b>Polna</b>	20	1	50,0
<b>Ralkowa</b>	128	7	54,7
<b>Sosnowa</b>	40	2	50,0
<b>Świerkowa</b>	90	7	77,8
<b>Uszyńska</b>	197	11	55,8
<b>11 Listopada</b>	16	6	375,0
<b>Armii Krajowej</b>	13	2	153,8
<b>Długa</b>	55	1	18,2
<b>Dr. Pawła Olszewskiego</b>	51	7	137,3
<b>Drohicka</b>	197	21	106,6
<b>Dworska</b>	74	26	351,4
<b>Elizy Orzeszkowej</b>	80	9	112,5
<b>Glinki</b>	14	1	71,4
<b>Kazimierza Uszyńskiego</b>	41	1	24,4
<b>Kilińskiego</b>	42	0	0,0
<b>Kościelna</b>	116	6	51,7
<b>Kościuszki</b>	151	9	59,6
<b>Marii Konopnickiej</b>	10	1	100,0
<b>Mickiewicza</b>	202	23	113,9
<b>Mostowa</b>	24	0	0,0
<b>Ogrodowa</b>	24	0	0,0
<b>Parkowa</b>	39	2	51,3
<b>Pińczowska</b>	103	3	29,1
<b>Plac 3 Maja</b>	58	25	431,0
<b>Plac Księdza Kluka</b>	7	2	285,7
<b>Plac Odrodzenia</b>	35	1	28,6

## Wyznaczenie obszaru zdegradowanego i rewitalizacji - diagnoza

<b>Podlaska</b>	0	0	0
<b>Polska</b>	54	1	18,5
<b>Przechodnia</b>	18	0	0,0
<b>Sienkiewicza</b>	201	13	64,7
<b>Spółdzielcza</b>	27	0	0,0
<b>Stadion</b>	0	0	0
<b>Staropolska</b>	9	1	111,1
<b>Szeroka</b>	74	1	13,5
<b>Szkolna</b>	330	12	36,4
<b>Świętojańska</b>	16	1	62,5
<b>Wąska</b>	60	6	100,0
<b>Wiatraczna</b>	32	1	31,3
<b>Wierzbowa</b>	109	3	27,5
<b>Wińska</b>	69	1	14,5
<b>Wojska Polskiego</b>	474	11	23,2
<b>Wspólna</b>	164	2	12,2
<b>Żwirki i Wigury</b>	14	0	0,0
<b>Antonin</b>	105	3	28,6
<b>Bujenka</b>	204	7	34,3
<b>Ciechanowczyk</b>	56	1	17,9
<b>Czaje-Bagno</b>	98	2	20,4
<b>Czaje-Wólka</b>	91	1	11,0
<b>Dąbczyn</b>	20	1	50,0
<b>Kobusy</b>	88	2	22,7
<b>Koce-Basie</b>	179	5	27,9
<b>Koce-Piskule</b>	75	0	0,0
<b>Koce-Schaby</b>	122	2	16,4
<b>Kosiorcki</b>	82	2	24,4
<b>Gaj</b>	28	0	0,0
<b>Kozarze</b>	363	4	11,0
<b>Kułaki</b>	83	0	0,0
<b>Łempice</b>	171	2	11,7
<b>Malec</b>	123	0	0,0
<b>Nowodwory</b>	123	5	40,7
<b>Pobikry</b>	219	8	36,5
<b>Przybyszyn</b>	168	3	17,9
<b>Kostuszyn-Kolonia</b>	27	0	0,0
<b>Radziszewo-Króle</b>	146	3	20,5
<b>Radziszewo-Sieńczuch</b>	147	6	40,8

## Wyznaczenie obszaru zdegradowanego i rewitalizacji - diagnoza

<b>Radziszewo Stare</b>	43	1	23,3
<b>Radziszewo-Sobiechowo</b>	50	0	0,0
<b>Skórzec</b>	242	2	8,3
<b>Trzaski</b>	119	1	8,4
<b>Tworkowice</b>	171	4	23,4
<b>Winna-Chroły</b>	74	0	0,0
<b>Winna-Poświętna</b>	45	1	22,2
<b>Winna Stara</b>	17	0	0,0
<b>Winna-Wilki</b>	14	0	0,0
<b>Winna-Wypychy</b>	77	2	26,0
<b>Wojtkowice-Dady</b>	58	0	0,0
<b>Wojtkowice-Glinna</b>	56	2	35,7
<b>Wojtkowice Stare</b>	115	1	8,7
<b>Zadobrze</b>	75	6	80,0

Średnia liczba podmiotów gospodarczych zarejestrowanych na 1000 mieszkańców na terenie Gminy wynosi 45,7 podmiotu. Brak zarejestrowanej działalności przy jednoczesnym braku dużych pracodawców jest jednoznaczne ze wzrostem bezrobocia, zwiększeniem ilości pobieranych zasiłków co w konsekwencji prowadzi do marginalizacji określonych grup społecznych. Obszary, które są zagrożone brakiem potencjalnego rozwoju: Ciechanowiec- ulice: Czyżewska, Młyńska, Mogilna, Długa, Kazimierza Uszyńskiego, Kilińskiego, Mostowa, Ogrodowa, Pińczowska, Plac Odrodzenia, Polska, Przechodnia, Spółdzielcza, Szeroka, Szkolna, Wiatraczna, Wierzbowa, Wińska, Wojska Polskiego, Wspólna, Żwirki i Wigury.

Miejscowości: Wojtkowice Stare, Wojtkowice Glinna, Wojtkowice Dady, Winna Wypychy, Winna Wilki, Winna Stara, Winna Poświętna, Winna Chroły, Tworkowice, Trzaski, Skórzec, Radziszewo Sobiechowo, Radziszewo Stare, Radziszewo Króle, Kostuszyń Kolonia, Przybyszyn, Pobikry, Nowodwory, Malec, Łempice, Kułaki, Kozarze, Gaj, Kosiorki, Koce Schaby, Koce Piskuły, Koce Basie, Kobusy, Czaje Wólka, Czaje Bagno, Ciechanowczyk, Antonin, Bujenka.

Jak wynika z powyższego zestawienia szczególnie małą aktywność gospodarczą można zaobserwować na terenach wiejskich, gdzie praktycznie cały teren miejscowości wiejskich jest poniżej średniej aktywności gminnej.

## Wyznaczenie obszaru zdegradowanego i rewitalizacji - diagnoza

### 1.3. Oświata

Oświata to jedna z kluczowych dziedzin zarówno w wymiarze ogólnokrajowym, jak i lokalnym. Im bardziej wykształcone społeczeństwo, tym szybciej i lepiej potrafi się przystosować do realiów dynamicznie zmieniającej się rzeczywistości gospodarczej i społecznej.

Infrastruktura szkolna, przede wszystkim budynki i ich wyposażenie, jak również dostępne dla uczniów obiekty sportowe, to majątek gminy bezpośrednio służący potrzebom uczniów i nauczycieli. Jej stan wpływa na warunki nauczania i pośrednio na efekty kształcenia. Kondycja ciechanowieckich placówek oświatowych jest bardzo zróżnicowana. Budynek Szkoły Podstawowej w Ciechanowcu, mieszczący się przy ul. Sosnowej jest najmłodszy, w związku z tym jego stan jest najlepszy. Pozostałe budynki oświatowe powstawały w dużo wcześniejszych okresach - wszystkie wymagają systematycznych prac remontowych i modernizacyjnych, ale sytuacja finansowa gminy nie pozwala wydatkować wystarczających kwot na sfinansowanie kapitalnych remontów.

Na terenie gminy funkcjonują następujące jednostki stanowiące bazę oświatową:

- Szkoła Podstawowa w Ciechanowcu
- Szkoła Podstawowa w Łempicach
- Przedszkole w Ciechanowcu

Szkoły średnie:

- Zespół Szkół Ogólnokształcących i Zawodowych w Ciechanowcu, na który składają się Liceum Ogólnokształcące, Technikum i Branżowa Szkoła I stopnia im. Rotmistrza Witolda Pileckiego
- Publiczne Liceum Ogólnokształcące dla Dorosłych

**Tabela 20. Wyniki egzaminów ośmioklasisty w roku 2020 na terenie Gminy Ciechanowiec**

jednostka	język polski		matematyka		język angielski	
	liczebność	średni wynik w %	liczebność	średni wynik w %	liczebność	średni wynik w %
ciechanowiec	46	57	46	42	46	47

## Wyznaczenie obszaru zdegradowanego i rewitalizacji - diagnoza

Średni wynik zdawalności egzaminu ośmioklasisty w Gminie Ciechanowiec wynosi 51,45%. Jest to średnia nieco niższa niż średnia dla powiatu wysokomazowieckiego, który wynosi 56,82%, natomiast dla województwa podlaskiego 65,32%. Są to wyniki niższe niż średnia co może świadczyć o konieczności doinwestowania w infrastrukturę szkół podstawowych.

Wyniki egzaminów maturalnych w szkołach średnich na terenie Gminy Ciechanowiec

**Tabela 21. Wyniki egzaminów maturalnych w Liceum Ogólnokształcące im. Rotmistrza Witolda Pileckiego w Zespole Szkół Ogólnokształcących i Zawodowych w Ciechanowcu**

Przedmiot	poziom egzamini						Liczba osób, które otrzymały min. 30% z przed. obow.	/liczba laureatów/finalistów
	podstawowy		rozszerzony		dwujęzyczny			
	liczba zdających	średni wynik %	liczba zdających	średni wynik %	liczba zdających	średni wynik %		
język polski	76	45,3	10	52,6			65	
język angielski	68	54,8	18	47,6			59	
język rosyjski	8	60,5					7	
biologia			12	25,1				
chemia			6	28,7				
fizyka			1	35				
geografia			24	28,3				
historia			15	22,9				
matematyka	76	50,9	4	34,5			69	
wiedza o społeczeństwie			21	11				

**Tabela 22. Wyniki zdawalności egzaminów w Ogólnokształcącej Szkole Sztuk Pięknych w Zespole Szkół Ogólnokształcących i Zawodowych w Ciechanowcu**

Przedmiot	poziom egzamini						Liczba osób, które otrzymały min. 30% z przed. obow.	/liczba laureatów/finalistów
	podstawowy		rozszerzony		dwujęzyczny			
	liczba zdających	średni wynik %	liczba zdających	średni wynik %	liczba zdających	średni wynik %		
język polski	6	59,8					6	
język	6	70	5	39,6			6	

## Wyznaczenie obszaru zdegradowanego i rewitalizacji - diagnoza

angielski								
chemia			1	8				
geografia			1	8				
historia sztuki			2	85				
matematyka	6	45,7	1	26			5	
wiedza o społeczeństwie			1	50				

**Tabela 23. Wyniki zdawalności egzaminów w Liceum Ogólnokształcącym dla Dorosłych w Zespole Szkół Ogólnokształcących i Zawodowych w Ciechanowcu**

Przedmiot	poziom egzamini						Liczba osób, które otrzymały min. 30% z przed. obow.	/liczba laureatów/ finalistów
	podstawowy		rozszerzony		dwujęzyczny			
	liczba zdających	średni wynik %	liczba zdających	średni wynik %	liczba zdających	średni wynik %		
język polski	3	10,3						
język angielski	3	20						
geografia			1	2				
matematyka	3	27,3					1	
wiedza o społeczeństwie	1	4						

Średnie ogólnopolskie wyniki egzaminów maturalnych:

- język polski - 52%
- język angielski- 77%
- język rosyjski--57%
- matematyka--58%
- wiedza o społeczeństwie- 33%.

Również wyniki egzaminów maturalnych na terenie Gminy Ciechanowiec są poniżej średnich wyników ogólnopolskich. Jest to bezsprzecznie przesłanka w kierunku poprawy szeroko rozumianej infrastruktury szkolnej.



## Wyznaczenie obszaru zdegradowanego i rewitalizacji - diagnoza

### 1.4. Aktywność społeczna

O zainteresowaniu społeczeństwa sferą polityki i życiu politycznym można wnioskować na podstawie danych dotyczących frekwencji wyborczej.

W roku 2019 w wyborach do Sejmu i Senatu wzięło udział 51,82% uprawnionych do głosowania z terenu Gminy Ciechanowiec. Są to wyniki nieco niższe niż powiatowe, wojewódzkie i krajowe. Wynosiły one odpowiednio:

- powiatowe- 58,55%,
- wojewódzkie- 56,97%,
- Polska- 61,74%.

Na terenie Gminy zarejestrowano następujące okręgi wyborcze:

**Tabela 24. Okręgi wyborcze na terenie Gminy Ciechanowiec**

	Obwodowa Komisja Wyborcza	Granice
1	Szkoła Podstawowa w Ciechanowcu, ul. Sosnowa 2, 18-230 Ciechanowiec	miasto Ciechanowiec, ulice: Akacyjowa, Brzozowa, Klonowa, Kuczyńska, Lipowa, Sosnowa, Czyżewska, Mogilna, Pałacowa, Polna, Ralkowa, Świerkowa, Uszyńska, Kozarze , Nowodwory
2	Ciechanowiecki Ośrodek Kultury i Sportu (budynek byłej Synagogi), ul. Mostowa 6, 18-230 Ciechanowiec	miasto Ciechanowiec. ulice: Kozarska, Łomżyńska, Młyńska, pl. Jana Pawła II, Wspólna, Armii Krajowej, Drohicka, Kościuszki, Mostowa, Orzeszkowej, pl. Odrodzenia, Polska, Przechodnia, Żwirki i Wigury
3	Miejska Biblioteka Publiczna w Ciechanowcu, Mostowa 8, 18-230 Ciechanowiec	miasto Ciechanowiec. ulice: Glinki, Kazimierza Uszyńskiego, Kościelna, Staropolska, Szkolna,

## Wyznaczenie obszaru zdegradowanego i rewitalizacji - diagnoza

		Wiatraczna
4	Szkoła Podstawowa w Ciechanowcu, 11 Listopada 5, 18-230 Ciechanowiec	miasto Ciechanowiec, ulice: Długa, Dworska, Ogrodowa, Sienkiewicza, Szeroka, Wąska, Wińska, 11 Listopada, Parkowa, pl. Ks. Kluka, Świętojańska, Wojska Polskiego.
5	Sala Gimnastyczna przy budynku Szkoły Podstawowej w Ciechanowcu (były COKIS), 11 Listopada 5, 18-230 Ciechanowiec	miasto Ciechanowiec, ulice: Doktora Olszewskiego, Kilińskiego, Konopnickiej, Mickiewicza, Pińczowska, pl. 3-go Maja, Spółdzielcza, Wierzbowa. Wsie: Zadobrze, Bujenka, Antonin
6	Świetlica Wiejska w Kosiorkach, Kosiorki 25, 18-230 Ciechanowiec	wsie: Ciechanowczyk, Dąbczyn, Gaj, Kosiorki, Kostuszyń-Kolonia, Przybyszyn
7	Świetlica Wiejska w Wojtkowicach Starych, Wojtkowice Stare 12A, 18-230 Ciechanowiec	wsie: Tworkowice, Wojtkowice-Dady, Wojtkowice-Glinna, Wojtkowice Stare
8	Szkoła Podstawowa w Łempicach, Łempice 13A, 18-230 Ciechanowiec	wsie: Kobusy, Łempice, Radziszewo-Sieńczuch
9	Budynek byłej Szkoły Podstawowej w Kocach-Schabach, Koce-Schaby 24, 18-230 Ciechanowiec	wsie: Koce-Basie, Koce-Piskuły, Koce-Schaby
10	Remiza Strażacka w Winnej-Poświętnej, Winna-Poświętna 22 A, 18-230 Ciechanowiec	wsie: Winna-Chroły, Winna-Poświętna, Winna Stara, Winna-Wilki, Winna-Wypychy
11	filia Szkoły Podstawowej im. Mikołaja Kopernika w	wsie: Kułaki, Radziszewo-

## Wyznaczenie obszaru zdegradowanego i rewitalizacji - diagnoza

	Ciechanowcu, Radziszewo Stare 9, 18-230 Ciechanowiec	Króle, Radziszewo-Sobiechowo, Radziszewo Stare, Trzaski
12	Budynek byłej Szkoły Podstawowej w Czajach-Wólce, Czaje-Wólka 33, 18-230 Ciechanowiec	wsie: Czaje-Bagno, Czaje-Wólka
13	Świetlica Wiejska w Pobikrach, Pobikry/50, 18-230 Ciechanowiec	wieś: Pobikry
14	Świetlica Wiejska w Skórcu, Skórzec 61/61, 18-230 Ciechanowiec	wsie: Malec, Skórzec
15	Dom Pomocy Społecznej w Kozarzach, Kozarze 63, 18-230 Ciechanowiec	Dom Pomocy Społecznej w Kozarzach
16	Zakład Opiekuńczo-Leczniczy w Ciechanowcu, pl. Ks. K. Kluka 4, 18-230 Ciechanowiec	Zakład Opiekuńczo-Leczniczy w Ciechanowcu

**Tabela 25. Frekwencja w poszczególnych obwodach na terenie Gminy Ciechanowiec**

	Obwodowa Komisja Wyborcza	Frekwencja w %
1	Szkoła Podstawowa w Ciechanowcu, ul. Sosnowa 2, 18-230 Ciechanowiec	54,16
2	Ciechanowiecki Ośrodek Kultury i Sportu (budynek byłej Synagogi), ul. Mostowa 6, 18-230 Ciechanowiec	50,79
3	Miejska Biblioteka Publiczna w Ciechanowcu, Mostowa 8, 18-230 Ciechanowiec	53,53
4	Szkoła Podstawowa w Ciechanowcu, 11 Listopada 5, 18-230 Ciechanowiec	50,22
5	Sala Gimnastyczna przy budynku Szkoły Podstawowej w Ciechanowcu (były COKIS), 11 Listopada 5, 18-230 Ciechanowiec	48,8
6	Świetlica Wiejska w Kosiorzach, Kosiorzki 25, 18-230 Ciechanowiec	44,19
7	Świetlica Wiejska w Wojtkowicach Starych, Wojtkowice Stare 12A, 18-230 Ciechanowiec	55,56
8	Szkoła Podstawowa w Łempicach, Łempice 13A, 18-230 Ciechanowiec	63,27
9	Budynek byłej Szkoły Podstawowej w Kocach-Schabach, Koce-Schaby 24, 18-230 Ciechanowiec	62,59

## Wyznaczenie obszaru zdegradowanego i rewitalizacji - diagnoza

10	Remiza Strażacka w Winnej-Poświętnej, Winna-Poświętna 22 A, 18-230 Ciechanowiec	51,94
11	filia Szkoły Podstawowej im. Mikołaja Kopernika w Ciechanowcu, Radziszewo Stare 9, 18-230 Ciechanowiec	52,52
12	Budynek byłej Szkoły Podstawowej w Czajach-Wólce, Czaje-Wólka 33, 18-230 Ciechanowiec	45,68
13	Świetlica Wiejska w Pobikrach, Pobikry/50, 18-230 Ciechanowiec	59,39
14	Świetlica Wiejska w Skórcu, Skórzec 61/61, 18-230 Ciechanowiec	53,53
15	Dom Pomocy Społecznej w Kozarzach, Kozarze 63, 18-230 Ciechanowiec	54,39
16	Zakład Opiekuńczo-Lecznicy w Ciechanowcu, pl. Ks. K. Kluka 4, 18-230 Ciechanowiec	19,7

Najniższa aktywność społeczna i obywatelska obserwowana jest w okręgach wyborczych o numerach: 2,4, 5,6, 7, 12,16 a więc obejmują następujące granice:

- miasto Ciechanowiec. ulice: Kozarska, Łomżyńska, Młyńska, pl. Jana Pawła II, Wspólna, Armii Krajowej, Drohicka, Kościuszki, Mostowa, Orzeszkowej, pl. Odrodzenia, Polska, Przechodnia, Żwirki i Wigury,
- miasto Ciechanowiec, ulice: Długa, Dworska, Ogrodowa, Sienkiewicza, Szeroka, Wąska, Wińska, 11 Listopada, Parkowa, pl. Ks. Kluka, Świętojańska, Wojska Polskiego
- miasto Ciechanowiec, ulice: Doktora Olszewskiego, Kilińskiego, Konopnickiej, Mickiewicza, Pińczowska, pl. 3 - go Maja, Spółdzielcza, Wierzbowa. Wsie: Zadobrze, Bujenka, Antonin
- wsie: Ciechanowczyk, Dąbczyn, Gaj, Kosiorki, Kostuszyn-Kolonia, Przybyszyn
- wsie: Wojtkowice-Dady, Wojtkowice-Stare, Wojtkowice-Glinna
- wsie: Czaje-Bagno, Czaje-Wólka
- Zakład Opiekuńczo-Lecznicy w Ciechanowcu

### 1.5. Kultura i turystyka

Gmina Ciechanowiec może stanowić ciekawe miejsce dla osób przyjezdnych, stanowiąc cel podróży turystycznych. Znajdują się tu bogate obszary leśne, malownicza dolina rzeki

## Wyznaczenie obszaru zdegradowanego i rewitalizacji - diagnoza

---

Nurzec, zabytkowe obiekty kościelne oraz założenia dworsko-parkowe, które budują atrakcyjność turystyczną gminy.

Jedną z najważniejszych atrakcji gminy jest Muzeum Rolnictwa w Ciechanowcu.

Początki Ciechanowca sięgają XIII wieku. Na lewym brzegu rzeki Nurzec znajduje się starsza część miasta ze średniowiecznym układem architektonicznym rynku, barokowym kościołem i zespołem klasztorno-szpitalnym z XVIII wieku, XIX-wieczną synagogą, cerkwią prawosławną z XIX wieku i pomnikiem księdza Krzysztofa Kluka – najwybitniejszego polskiego przyrodnika doby Oświecenia. Na prawym znajduje się Muzeum Rolnictwa z siedzibą w XIX-wiecznym pałacu Starzeńskich, skansen budownictwa wiejskiego z ponad 40 obiektami drewnianymi i unikalne zabytki techniki rolniczej, transportu wiejskiego i hodowli zwierząt. Istnieje tu największe w Europie Muzeum Weterynarii oraz Muzeum Leśne i Muzeum Pisanki. Muzeum Rolnictwa im. ks. Krzysztofa Kluka, które powstało w 1962 r. z inicjatywy Towarzystwa Miłośników Ciechanowca pod organizacyjnym kierownictwem lekarza dr Pawła Olszewskiego i nauczyciela mgr Kazimierza Uszyńskiego jest najbardziej rozpoznawalnym obiektem Gminy. Muzeum znajduje się w zespole pałacowo-parkowym z połowy XIX wieku (dawna posiadłość rodziny Starzeńskich), odbudowanym ze zniszczeń wojennych w latach 1966-1969. Muzeum jest Instytucją Kultury Województwa Podlaskiego. Placówka wpisana jest też do Państwowego Rejestru Muzeów Ministerstwa Kultury. Muzeum cieszy się dość dużą rozpoznawalnością, co może być stymulatorem rozwoju, tym bardziej że na terenie występuje dość wysoki wskaźnik bezrobocia w tym niepokojących zjawisk jak bezrobocie długookresowe, bezrobocie 50+ oraz bezrobocie ukryte.

Jednocześnie należy jednoznacznie stwierdzić, że spada liczba odwiedzających Muzeum i samą gminę. Może to być związane z epidemią COVID-19, niemniej jednak w okresie letnim obostrzenia były zmniejszane, a ruch turystyczny w tym okresie był niewielki.

Świadczyć o tym może spadająca liczba turystów od roku 2019.

W roku 2019 Muzeum odwiedziło 626 osób

W roku 2020 594 osoby, natomiast w roku 2021 525 osoby.

Brak zainteresowania turystycznego gminą wiąże się z pogorszeniem i tak nienajlepszej sytuacji gospodarczej jej mieszkańców.

## Wyznaczenie obszaru zdegradowanego i rewitalizacji - diagnoza

---

### 1.5.1. Biblioteka i Filie

Podstawowym celem biblioteki jest zaspokajanie i rozwijanie potrzeb czytelniczych, kulturalnych i informacyjnych mieszkańców. Z usług biblioteki korzystają głównie mieszkańcy gminy Ciechanowiec, a także wczasowicze. Do najważniejszych zadań Biblioteki należy: udostępnianie zbiorów bibliotecznych na miejscu i wypożyczanie ich na zewnątrz, gromadzenie, opracowywanie, przechowywanie i ochrona materiałów bibliotecznych, prowadzenie działalności informacyjno-bibliograficznej, tworzenie i udostępnianie komputerowych baz danych: katalogowych, bibliograficznych, popularyzacja książki i czytelnictwa, współdziałanie z innymi bibliotekami, instytucjami oraz organizacjami pozarządowymi w zakresie rozwijania czytelnictwa i zaspokajania kulturalnych potrzeb mieszkańców, prowadzenie działalności kulturalnej. Miejska Biblioteka Publiczna posiada w swoich strukturach:

- oddział dla dzieci,
- wypożyczalnię dla dorosłych,
- czytelnię,
- oraz Filie:
  - Filia Winna - Poświętna,
  - Filia Pobikry.

Biblioteka wraz z Filiami posiada 20 komputerów:

MBP w Ciechanowcu: - 14 szt.

- 1 szt. - wypożyczalnia dla dorosłych wyposażony w program MAK+;

- 1 szt. - oddział dla dzieci wyposażony w program MAK+

- 1 szt. - serwer;

- 1 szt. - pokój księgowej

- 4 szt. stanowiska komputerowe dla czytelników z dostępem do Internetu

- 6 szt. laptopów przeznaczonych do zajęć/warsztatów

Filia Pobikry: - 2 szt.

- komputer do pracy;

- komputer dla użytkownika z dostępem do Internetu.

Filia Winna - Poświętna: - 4 szt.

## Wyznaczenie obszaru zdegradowanego i rewitalizacji - diagnoza

---

- 1 komputer do pracy.
- 3 komputery dla użytkowników z dostępem do Internetu

W ostatnich latach liczba odwiedzających bibliotekę nieco spadła.

### 1.5.2. Ciechanowiecki Ośrodek Kultury i Sportu

Do podstawowych zadań statutowych COKiS należy:

- edukacja i wychowanie przez sztukę,
- tworzenie warunków amatorskiego ruchu artystycznego oraz zainteresowania wiedzą i sztuką,
- kultywowanie tradycji i rozwoju folkloru, a także rękodzieła artystycznego i ludowego,
- rozpoznawanie, rozbudzanie i zaspokajanie potrzeb oraz zainteresowań kulturalnych społeczeństwa,
- gromadzenie, dokumentowanie, tworzenie, ochrona i udostępnianie dóbr kultury,
- kształtowanie wzorów aktywnego uczestnictwa w kulturze,
- realizowanie zadań w zakresie sportu, turystyki, rekreacji i wypoczynku,
- ogólny rozwój kultury fizycznej wszystkich grup wiekowych,
- realizowanie zadań w dziedzinie socjoterapii dzieci i młodzieży.

Podstawowe kierunki działań w działalności Ciechanowieckiego Ośrodka Kultury i Sportu:

- stałe, otwarte formy zajęć, odbywające się systematycznie w ciągu całego roku szkolnego, obejmujące dziedziny takie jak: plastyka, rękodzieło artystyczne, muzyka, taniec, sport (w tym szachy), zajęcia eksperymentalne, działalność socjoterapeutyczna;
- organizacja imprez i wydarzeń kulturalnych, sportowych i rekreacyjnych w Gminie Ciechanowiec.

Wykaz stałych zajęć dodatkowych w COKiS

Zajęcia plastyczne (plastyka i rękodzieło artystyczne):

- plastyka



## Wyznaczenie obszaru zdegradowanego i rewitalizacji - diagnoza

---

- rękodzieło artystyczne
- świąteczne warsztaty

### Zajęcia muzyczne

- Orkiestra Dęta
- Młodzieżowa Orkiestra Rozrywkowo-Folkowa
- Ciechanowiecki Chór Seniora
- Zespół Wokalny Miasta Ciechanowiec

### Zajęcia taneczne (C-C Squad, Zespół Pieśni i Tańca Ciechanowiec)

- C-C Squad – Taniec Nowoczesny
- Zespół Pieśni i Tańca Ciechanowiec

### Zajęcia sportowe

- piłka nożna
- siatkówka.
- tenis stołowy
- piłka koszykowa
- zajęcia sportowe dla seniorów
- Inne:
- Szachy
- scrabble

### *Inne obszary działalności COKiS*

#### **1.5.3. Klub Seniora „Chwilowo Młodzi”**

Należy do niego około 30 osób, głównie emerytów z terenu gminy Ciechanowiec i gmin ościennych. Spotykają się regularnie raz w miesiącu na zabawie integracyjnej, dodatkowo współpracują z klubami seniora z naszego powiatu. Aktywnie uczestniczą w życiu kulturalnym Ciechanowca. Wielu z jego członków należy jednocześnie do Uniwersytetu Trzeciego Wieku oraz Chóru Seniora.

## Wyznaczenie obszaru zdegradowanego i rewitalizacji - diagnoza

---

### **1.5.4. Uniwersytet Trzeciego Wieku**

W budynkach COKiS odbywały się wszystkie zajęcia i wykłady UTW a także podsumowania licznych projektów jakie seniorzy realizowali. UTW brał aktywny udział w wielu wydarzeniach organizowanych przez COKiS np. warsztatach rękodzieła dla dorosłych, koncertach, wernisażach, wykładach

### **1.5.5. Punkt Informacji Turystycznej**

Dział przy COKiS od 2008 roku znajduje się w centrum Ciechanowca. Jest otwarty od wtorku do czwartku w godz. 8:00-16:00 oraz w piątki i soboty w godz. 10:00-17:00. Podstawowym zadaniem punktu jest promocja miasta, udzielanie informacji turystom (także telefonicznej i mailowej) na tematy noclegów, gastronomii i oferty kulturalnej naszego miasta i okolic. Dodatkowo punkt prowadzi sprzedaż pamiątek, wydawnictw związanych z naszym regionem

### **1.5.6. Organizacja wypoczynku zimowego**

W trakcie ferii COKiS organizował dla dzieci zajęcia dodatkowe: zajęcia plastyczne, sportowe, laboratoryjne, lizakowe.

### **1.5.7. Wypożyczalnia sprzętu wodnego i rowerów turystycznych.**

Wypożyczalnia dysponuje pięcioma rowerami, wyposażonymi zgodnie z przepisami zawartymi w rozporządzeniu ministra infrastruktury w sprawie warunków technicznych pojazdów oraz zakresu ich niezbędnego wyposażenia. W połowie czerwca zostanie uruchomiona wypożyczalnia sprzętu wodnego (w czerwcu w weekendy) a od lipca do końca sierpnia otwarta 7 dni w tygodniu.

## **1.6. Sport i rekreacja**

### **Siłownia zewnętrzna przy Parafii pw. NMP z Fatimy**

Oprócz infrastruktury sportowej znajdującej się pod nadzorem Ciechanowieckiego Ośrodka Kultury i Sportu na obszarze gminy Ciechanowiec od jesieni 2017 roku przy Parafii pw. NMP z Fatimy w Ciechanowcu czynna jest bezpłatna siłownia zewnętrzna zlokalizowana przy ul. Mogilnej (obok placu zabaw). Wśród sprzętów do ćwiczeń znajdują się: wyciąg i krzesło, biegacz i orbitrek, prasa nożna i wiosłarz, surfer i twister, drabinka i podciąg nóg, rower i stepper, tai chi, poręcz, drążek do podciągania i motyl, ławka i prostownik pleców, narty i pajacyk. Zamontowane urządzenia przystosowane są dla osób w wieku od 14 lat lub od 140

## Wyznaczenie obszaru zdegradowanego i rewitalizacji - diagnoza

---

cm wzrostu, wszystkie posiadają certyfikaty bezpieczeństwa oraz instrukcje do ćwiczeń: obrazkową i literową.

### **Siłownia na placu miejskim przy ulicy Mickiewicza w Ciechanowcu**

Zainstalowana w 2019 roku siłownia zewnętrzna składa się z 4 elementów: orbitrek, biegacz, poręcz, drążek. Przestrzeń aktywności sportowej sprzyja międzypokoleniowej integracji społecznej mieszkańców gminy. Zagospodarowany plac podnosi również walory estetyczne miejscowości, poprawia jakość życia mieszkańców, urozmaica ofertę sportową, a co najważniejsze mobilizuje społeczność lokalną do aktywności fizycznej.

### **1.7. Koła Gospodyń Wiejskich**

W ostatnim czasie w gminie Ciechanowiec nastąpiło ożywienie działalności Kół Gospodyń Wiejskich.

Obecnie, jest sześć Kół Gospodyń Wiejskich, mających siedzibę w Gminie Ciechanowiec, zarejestrowanych jest w Krajowym Rejestrze Kół Gospodyń Wiejskich, są to:

1. Koło Gospodyń Wiejskich Basiewianki w Kocach-Basiach (Data wpisu do rejestru: 27 grudnia 2018 r.)
2. Koło Gospodyń Wiejskich Bujeneczki w Bujence (Data wpisu do rejestru: 6 czerwca 2019 r.)
3. Koło Gospodyń Wiejskich Kozarzanki w Kozarzach (Data wpisu do rejestru: 12 października 2020 r.)
4. Koło Gospodyń Wiejskich Kukawka w Pobikrach (Data wpisu do rejestru: 19 grudnia 2019 r.)
5. Koło Gospodyń Wiejskich Przybyszanki w Przybyszynie (Data wpisu do rejestru: 22.09.2020 r.)
6. Koło Gospodyń Wiejskich Zdrojanki w Radziszewie-Sieńczuch (Data wpisu do rejestru: 18 lutego 2019 r.).

Koła aktywnie uczestniczą w życiu społeczno – kulturalnym gminy. Panie i Panowie działający w KGW są współorganizatorami wielu przedsięwzięć mających na celu rozwój kulturalny gminy. Uczestniczą we wszystkich uroczystościach, zarówno patriotycznych, kościelnych jak i lokalnych imprezach kulturalnych. Uczestniczą w wielu konkursach tak lokalnych, jak i regionalnych.

W 2020 roku, Koło Gospodyń Wiejskich "Basiewianki" w Kocach-Basiach, zostało

## Wyznaczenie obszaru zdegradowanego i rewitalizacji - diagnoza

nagrodzone w konkursie adresowanym do Kół Gospodyń Wiejskich działających na terenie województwa podlaskiego „Podlaski przepis”. Za przepis na tradycyjny deser regionalny - knedle na parze, KGW "Basiewianki" zdobyło trzecie miejsce w województwie podlaskim. Nagrodę i pamiątkowy dyplom w imieniu członków Koła odebrali prezes Monika Moczulska i wiceprezes Andrzej Wojtkowski. Konkurs był organizowany dla dwóch kategorii przepisów: na tradycyjną potrawę regionalną oraz na tradycyjny deser regionalny

### **1.8. Infrastruktura techniczna**

#### **1.8.1. sieć wodociągowa**

Mieszkańcy gminy zaopatrywani są w wodę z dwóch ujęć wodociągowych: Ciechanowiec i Radziszewo Sieńczuch.

1. Wodociąg miejski obsługuje miasto Ciechanowiec oraz wsie: Kozarze, Zadobrze, Antonin, Bujenka, Winna-Chroły, Winna-Wypychy, Winna-Poświętna, Winna-Wilki, Stara Winna, Trzaski, Kułaki, Malec, Kostuszyn, Przybyszyn, Stare Radziszewo, Radziszewo-Sobiechowo, Radziszewo-Króle, Pobikry, Skórzec, Kosiorzki, Gaj, Ciechanowczyk, Wojtkowice-Dady, Wojtkowice-Glinna, Stare Wojtkowice, Tworkowice, Kobusy, Koce-Schaby, Koce-Basie, Koce-Piskuły.

2. Wodociąg wiejski obsługuje wsie: Radziszewo-Sieńczuch, Łempice, Czaje Wólka, Czaje Bagno, Czaje Wieś, Małyszczyn.

Ujęcia działają na podstawie pozwoleń wodnoprawnych na pobór wód podziemnych dla potrzeb stacji wodociągowej:

- RR.6341.23.2015z dnia 10 czerwca 2015 roku (ujęcie w Ciechanowcu);
- RA.6223-12/09 z dnia 31 sierpnia 2009 roku (ujęcie Radziszewo Sieńczuch).

Na terenie gminy są 3 przepompownie wody, zlokalizowane w miejscowościach: Malec, Czaje, Radziszewo Stare.

Ogólna długość sieci wodociągowej w całej gminie wynosi 134,1 km, w tym: ze stali 2,5 km, z żeliwa 7,0 km oraz 124,6 km z rur PCV.

- a) liczba przyłączy wodociągowych – 2629 sztuk
- miasto – 1352 sztuk
- gmina – 1277 sztuk

## Wyznaczenie obszaru zdegradowanego i rewitalizacji - diagnoza

---

- długość sieci wodociągowej – 134,1 km

- miasto – 28,6 km

- gmina – 105,5 km

Pomimo dobrego zaopatrzenia ilościowego w wodę, sieć wodociągowa na terenie gminy Ciechanowiec wymaga modernizacji. W czerwcu 2019 roku, Państwowy Powiatowy Inspektor Sanitarny w Wysokiem Mazowieckiem wydał decyzję o warunkowej przydatności wody do spożycia z wodociągu Radziszewo Sieńczuch w gminie Ciechanowiec. W próbce wody pobranej 27 maja 2019 r. z wodociągu zbiorowego zaopatrzenia w wodę Radziszewo Sieńczuch (próbki pobrane w ramach kontroli urzędowej) stwierdzono ponadnormatywną zawartość azotanów w wodzie.

Państwowy Powiatowy Inspektor Sanitarny w Wysokiem Mazowieckiem wydał decyzję administracyjną, w której zobowiązał administratora wodociągu do doprowadzenia jakości wody do wartości określonych w Rozporządzeniu Ministra Zdrowia. Wody o ponadnormatywnej zawartości azotanów nie powinny spożywać niemowlęta, dzieci do lat 3 i kobiety w ciąży. Zobowiązano administratora wodociągu do zapewnienia dla tej grupy ludności wody dobrej jakości.

Wodociąg w Radziszewie Sieńczuch zaopatruje w wodę ponad 1000 odbiorców z miejscowości: Czaje Bagno, Czaje Wólka, Łempice, Radziszewo Sieńczuch w gminie Ciechanowiec oraz Czaje i Małyszczyn w gminie Grodzisk

Pomimo dość wysokiego odsetka zwodociągowania na terenie Gminy istnieje wiele obszarów wykluczonych infrastrukturalnie gdzie brak jest dostępu do sieci wodociągowej i bieżącej wody przeznaczonej na cele socjalno-bytowe. Brak dostępu do sieci wodociągowej utrudnia dostęp do sieci kanalizacyjnej oraz utrudnia lub niekiedy uniemożliwia bądź znacznie utrudnia prowadzenie działalności gospodarczej.

Jak wspomniano pomimo dość dobrze rozwiniętej infrastruktury wodociągowej na terenie Gminy występują obszary wykluczone pod tym względem. Są to:

Miasto Ciechanowiec:

- ul. Sosnowa
- ul. Uszyńska

## Wyznaczenie obszaru zdegradowanego i rewitalizacji - diagnoza

---

- ul. Wierzbowa

Miejscowości wiejskie:

- Kostuszyń Kolonia,
- Bujenka Kolonia
- Trzaski
- Winna

### 1.8.2. Kanalizacja

Ścieki sanitarne z miasta Ciechanowiec prowadzone są obecnie systemem kanalizacji sanitarnej, który funkcjonuje w układzie grawitacyjnego i ciśnieniowego przepływu ścieków. Szkielet systemu kanalizacyjnego stanowią dwa kolektory: jeden odprowadza ścieki z południowej i wschodniej części miasta, drugi zaś z części północnej wyposażony w przepompownię przerzucającą ścieki przez rzekę Nurzec do kolektora głównego. Długość kanału ciśnieniowego wynosi 1225 mb i wyposażony jest on w dwie przepompownie ścieków zlokalizowane w ciągu ulic Kościelnej i Kazimierza Uszyńskiego w Ciechanowcu. Ogólna długość sieci kanalizacyjnej 18,9 km.

Oczyszczalnia ścieków przyjmuje ścieki komunalne ze skanalizowanej części miasta i ścieki dowożone z bezodpływowych zbiorników przydomowych. Jest to oczyszczalnia mechaniczno – biologiczna oparta na metodzie osadu czynnego. Średnio-dobowy dopływ ścieków komunalnych zgodnie z obowiązującym pozwoleniem wodno-prawnym wynosi około 915 m<sup>3</sup>/dobę. Ścieki oczyszczone odprowadzane są do rzeki Nurzec zgodnie z pozwoleniem wodno-prawnym.

Pomimo częściowego podłączenia mieszkańców miasta Ciechanowiec do zbiorczej sieci kanalizacyjnej, część mieszkańców jest w tej kwestii zmarginalizowana. Gospodarstwa domowe posiadają zbiorniki bezodpływowe, które są często nieszczelne. Ponadto oficjalnie ścieki wywożone są wozem asenizacyjnym do oczyszczalni ścieków. Biorąc jednak pod uwagę koszty takich usług oraz ogólną sytuację gospodarczą na terenie gminy można domniemywać, że część ścieków trafia w sposób niekontrolowany do gleby.

Obszary będące wykluczone pod względem dostępu do kanalizacji sanitarnej:

- Żwirki i Wigury,
- ul. Drohicka
- ul. Pałacowa,

## Wyznaczenie obszaru zdegradowanego i rewitalizacji - diagnoza

- ul. Czyżewska,
- ul. Spółdzielcza,
- ul. Ralkowa – ul. Uszyńska
- ul. Świerkowa
- ul. Sosnowa
- ul. Kuczyńska

### 1.8.3. Infrastruktura drogowa

Sieć drogową na terenie Gminy tworzą drogi wojewódzkie, powiatowe i gminne. W tabelach poniżej przedstawiono sieć drogową z podziałem na kategorie.

**Tabela 26. Drogi wojewódzkie przebiegające przez obszar gminy Ciechanowiec**

Numer drogi	Przebieg drogi	Długość [m]
681	Roszki-Wodźki - Łapy - Poświętne - Brańsk - Ciechanowiec	11000
690	Czyżew - Ciechanowiec - Siemiatycze	17100
694	Przyjmy - Brok - Ciechanowiec	2151

**Tabela 27. Drogi powiatowe przebiegające przez obszar gminy Ciechanowiec**

Numer drogi	Przebieg drogi	Długość [m]
2077B	Dr. krajowa nr 66 – Plewki – Dąbrowa Moczydły – Klukowo – Kuczyn – Ciechanowiec (ul.Kuczyńska)- dr. wojewódzka nr 690	1450
2094B	Ciechanowiec – Kosiorki –Perlejewo	3200
2616B	ul. Drohicka w Ciechanowcu	3000
2617B	ul. Uszyńska w Ciechanowcu	3300
2618B	ul. Pałacowa w Ciechanowcu	1000
1698 B	Puchały Stare – Spieszyn – Koryciny – Czaje – Czaje Wólka	1700
1700B	Brańsk– Lubieszce – Olędy – Małyszczyn – Pobikry – Perlejewo - Granne	7080
1710B	Siemiatycze – Sypnie - Pobikry	1530
1725B	Kosianka Stara – Żery - Pobikry	880
2093B	Ciechanowiec – Kozarze – gr. województwa	3360
2094B	Ciechanowiec – Kosiorki –Perlejewo	3775
2095B	Od granicy miasta Ciechanowiec – Tworkowice – Wojtkowice Stare – Wojtkowice Glinna	7870



## Wyznaczenie obszaru zdegradowanego i rewitalizacji - diagnoza

2096B	Droga 2095B – Wojtkowice Dady	2250
2099B	Wojtkowice Stare – Pełch – Leszczka Duża	1700
2104B	Antonin – Trzaski – Radziszewo Króle - Pobikry	11000
2105B	Malec - Pobikry	6020
2106B	Droga wojewódzka nr 681 – Koce Basie – Radziszewo Sieńczuch	6140
2107B	Trzaski – Radziszewo Sieńczuch - Czaje	6600

Drogi gminne na terenie miasta Ciechanowiec

Na terenie wsi znajduje się 44 dróg gminnych, w tym: 8 dróg klasy lokalnej oraz 36 dróg klasy dojazdowej. Łączna długość dróg mierzona po osi jezdni - 106.491,00 m (106,491 km).

Łączna ilość odcinków dróg o:

- nawierzchni bitumicznej - 29 odcinków o długości łącznej 24854,00 metrów (24,854 km),
- nawierzchni brukowcowej - 3 odcinki o długość łącznej 218,00 metrów (0,218 km),
- nawierzchni betonowej - 3 odcinki o długość łącznej 25,00 metrów (0,025 km),
- nawierzchni kostka bet. - 1 odcinek o długość łącznej 270,00 metrów (0,270 km),
- nawierzchni żwirowej - 47 odcinków o długości łącznej 69123,00 metrów. (69,123 km),
- nawierzchni gruntowej - 9 odcinków o długość łącznej 6601,00 metrów (6,601 km).

Na terenie miasta znajduje się 45 dróg gminnych, w tym 2 drogi klasy lokalnej oraz 43 dróg klasy dojazdowej.

Łączna długość dróg mierzona po osi jezdni -28807,50 m (28,807 km). Łączna długość odcinków dróg o:

- nawierzchni bitumicznej - 12959,5 (12,959km),
- nawierzchni brukowcowej - 685,00metrów (0,685km),
- nawierzchni betonowej - 461,00 metrów (0,461 km),
- nawierzchni kostka bet. - 4152,00 metrów (4,152 km),
- nawierzchni żwirowej - 8896,00 metrów (8,896 km),
- nawierzchni gruntowej - 1254,00 metrów (1,254km),
- nawierzchni tłuczniowej - 330,00 metrów (0,330 km).

## Wyznaczenie obszaru zdegradowanego i rewitalizacji - diagnoza

### 1.9. Gospodarka mieszkaniowa i komunalna

Zasób mieszkaniowy gminy jest w stanie technicznym słabym, większość budynków wymaga remontu kapitalnego. W roku 2020 na mieszkanie komunalne oczekiwało 10 osób

Wykaz lokali mieszkalnych należących do mieszkaniowego zasobu gminy przedstawia poniższa tabela.

Struktura wiekowa budynków należących do mieszkaniowego zasobu gminy Ciechanowie została przedstawiona w poniższej tabeli. Większość budynków pochodzi z przełomu XIX i XX wieku. Najmłodszy jest budynek w Winnej- Chrołach, który został zbudowany w 1970 roku.

Potrzeby wykazywane w pismach lokatorów odnośnie remontów i modernizacji są bardzo duże.

**Tabela 28. Liczba lokali będących własnością Gminy**

	Miasto	Gmina	Razem
Ilość lokali mieszkalnych (sztuk)	62	5	67
w tym lokali socjalnych (sztuk)	2 ul. Drohicka 15/2 ul. Drohicka 15/3	1 Malec 54	3
Ilość osób	131	7	138

**Tabela 29. Wiek lokali będących własnością Gminy**

Adres	Rok budowy	Ilość mieszkań
ul. Łomżyńska 36	1880	4
ul. Mickiewicza 17	1925	3
ul. Łomżyńska 44	1925	5
ul. Drohicka 29	1900	1
ul. Kościuszki 22	1900	3
ul. Kościuszki 20	1900	1
ul. Kościuszki 16	1900	6
ul. Mickiewicza 10	1910	3

## Wyznaczenie obszaru zdegradowanego i rewitalizacji - diagnoza

ul. Plac 3 Maja 7	1910	6
ul. Plac 3 Maja 6	1905	8
ul. Mickiewicza 31	1900	3
ul. Drohicka 19	1890	4
ul. Mickiewicza 13	1900	1
ul. Drohicka 17	1890	2
ul. Drohicka 15	1890	5
ul. Przechodnia 6	1890	6
Winna Chroły	1971	1
Malec 54	1900	4

### 1.10 Strefa środowiskowa

#### 1.10.1. Gospodarka odpadami

W 2020 roku ogólna liczba zameldowanych mieszkańców gminy Ciechanowiec wynosiła 8767, natomiast liczba mieszkańców uiszczających opłatę za odbiór odpadów 5628 osób, z czego 5070 osób (90 %) zadeklarowało, że wytwarzane odpady segreguje. Liczba ludności ustalona w oparciu o rejestr ewidencji ludności (liczba osób zameldowanych) różni się znacznie od liczby osób faktycznie zamieszkujących na terenie gminy Ciechanowiec (liczba osób wyliczonych na podstawie złożonych deklaracji o wysokości opłaty za gospodarowanie odpadami komunalnymi). Ilość odpadów komunalnych zebranych selektywnie – 26,54 %

Na zmniejszenie udziału odpadów zmieszanych w ogólnej ilości odpadów wpłynęła również decyzja zmieniająca wysokość opłaty za gospodarowanie odpadami komunalnymi – wzrost do 36,00 zł miesięcznie za jednego mieszkańca, w przypadku, gdy odpady komunalne są gromadzone i odbierane w sposób nieselektywny.

Przy jednoczesnym spadku ilości zebranych odpadów powstają nowe dzikie składowiska odpadów.

**Tabela 30. Wykaz dzikich składowisk odpadów na terenie Gminy Ciechanowiec**

Lokalizacja	Właściciel działki	Ilość zdeponowanych odpadów	Rodzaj zdeponowanych odpadów
Wojtkowice	Gmina	ok. 135 Mg	odpady

## Wyznaczenie obszaru zdegradowanego i rewitalizacji - diagnoza

Stare	Ciechanowiec		komunalne, azbest, odpady budowlane
Wojtkowice- Glinna	Starosto Powiatowe w Wysokiem Mazowieckiem	ok. 200 Mg	śmieci z pochodzące z gospodarstw domowych: plastik, złom, materiał rozbiórkowy, wyposażenie gospodarstw domowych, gałęzie
Dąbczyn	Działka prywatna	80 Mg	folia rolnicza, tektura, gałęzie, plastik
Koce-Schaby	Działka prywatna		śmieci z pochodzące z gospodarstw domowych: plastik, złom, materiał rozbiórkowy, wyposażenie gospodarstw domowych, gałęzie, bele traw
Koce-Piskuły	Gmina Ciechanowiec	ok. 60 Mg	folie z gospodarstw rolnych, plastik, gruz
Kosiorzki	Wspólnota wsi	ok. 80 Mg	folie z gospodarstw rolnych, różne odpady komunalne
Nowodwory	Działki prywatne	ok. 150 Mg	folie gospodarskie, tworzywa sztuczne, szkło, materiały tekstylne, materiały budowlane
Radziszewo Stare	Gmina Ciechanowiec	ok. 100 Mg	śmieci z pochodzące z gospodarstw

## Wyznaczenie obszaru zdegradowanego i rewitalizacji - diagnoza

			domowych: plastik, złom, materiał rozbiórkowy, wyposażenie gospodarstw domowych, gałęzie
Ciechanowiec	Działka prywatna	ok. 250 Mg	folie gospodarskie, tworzywa sztuczne, szkło, materiały tekstylne, materiały budowlane, kamienie, ziemia
Winna- Wypychy	Gmina Ciechanowiec	Ok 150 Mg	folie z gospodarstw rolnych, różne odpady komunalne

## 2. Obszary zdegradowane i obszary do rewitalizacji

### 2.1. Obszar zdegradowany

Obszar gminy znajdujący się w stanie kryzysowym z powodu koncentracji negatywnych zjawisk społecznych, w szczególności bezrobocia, ubóstwa, przestępczości, wysokiej liczby mieszkańców będących osobami ze szczególnymi potrzebami, o których mowa w ustawie z dnia 19 lipca 2019 r. o zapewnianiu dostępności osobom ze szczególnymi potrzebami (Dz. U. poz. 1696 i 2473), niskiego poziomu edukacji lub kapitału społecznego, a także niewystarczającego poziomu uczestnictwa w życiu publicznym i kulturalnym, można wyznaczyć jako obszar zdegradowany w przypadku występowania na nim ponadto co najmniej jednego z następujących negatywnych zjawisk:

gospodarczych – w szczególności niskiego stopnia przedsiębiorczości, słabej kondycji lokalnych przedsiębiorstw lub

## Wyznaczenie obszaru zdegradowanego i rewitalizacji - diagnoza

środowiskowych – w szczególności przekroczenia standardów jakości środowiska, obecności odpadów stwarzających zagrożenie dla życia, zdrowia ludzi lub stanu środowiska, lub

przestrzenno-funkcjonalnych – w szczególności niewystarczającego wyposażenia w infrastrukturę techniczną i społeczną lub jej złego stanu technicznego, braku dostępu do podstawowych usług lub ich niskiej jakości, niedostosowania rozwiązań urbanistycznych do zmieniających się funkcji obszaru, niedostosowania infrastruktury do potrzeb osób ze szczególnymi potrzebami, o których mowa w ustawie z dnia 19 lipca 2019 r. o zapewnianiu dostępności osobom ze szczególnymi potrzebami, niskiego poziomu obsługi komunikacyjnej, niedoboru lub niskiej jakości terenów publicznych, lub

technicznych – w szczególności degradacji stanu technicznego obiektów budowlanych, w tym o przeznaczeniu mieszkaniowym, oraz niefunkcjonowaniu rozwiązań technicznych umożliwiających efektywne korzystanie z obiektów budowlanych, w szczególności w zakresie energooszczędności, ochrony środowiska i zapewniania dostępności osobom ze szczególnymi potrzebami, o których mowa w ustawie z dnia 19 lipca 2019 r. o zapewnianiu dostępności osobom ze szczególnymi potrzebami

Przy wyznaczaniu obszarów zdegradowanych wzięto jednostki gdzie wystąpiło co najmniej 6 wskaźników społecznych świadczących o degradacji terenu oraz dodatkowy wskaźnik z pozostałych stref technicznej, środowiskowej, gospodarczej lub funkcjonalnej.

Mając powyższe na uwadze, jako obszary zdegradowane należy uznać:

Ciechanowiec ulice:

### **Akacyjowa**

- ✓ Wskaźnik liczby mieszkańców w rodzinach pobierających zasiłek do ogólnej liczby mieszkańców zamieszkałej na danym terenie.
- ✓ Wskaźnik liczby wypłaconych zasiłków na 1000 mieszkańców
- ✓ Ilość zasiłków wypłacanych z powodu ubóstwa na 1000 mieszkańców
- ✓ Wskaźnik obciążenia demograficznego
- ✓ Wskaźnik osób w wieku produkcyjnym do ogólnej liczby osób zamieszkałych na terenie danej jednostki osadniczej.

## Wyznaczenie obszaru zdegradowanego i rewitalizacji - diagnoza

---

- ✓ Wskaźnik bezrobocia dla poszczególnych obszarów
- ✓ Wskaźnik udziału bezrobotnych przypadających na 1000 mieszkańców dla danego obszaru
- ✓ Wskaźnik osób zagrożonych marginalizacją na 1000 mieszkańców

Wskaźniki dodatkowe:

Niedostateczna infrastruktura społeczna i sportowa na terenie miasta

### Czyżewska

- ✓ Wskaźnik obciążenia demograficznego
- ✓ Wskaźnik osób w wieku produkcyjnym do ogólnej liczby osób zamieszkałych na terenie danej jednostki osadniczej
- ✓ Wskaźnik bezrobocia dla poszczególnych obszarów
- ✓ Wskaźnik długotrwale bezrobotnych w ogólnej liczbie osób pozostających bez pracy
- ✓ Wskaźnik udziału bezrobotnych przypadających na 1000 mieszkańców dla danego obszaru
- ✓ Wskaźnik liczby zdarzeń na 1000 mieszkańców na terenie Gminy

Wskaźniki dodatkowe:

- ✓ Niedostateczna infrastruktura społeczna i sportowa na terenie miasta
- ✓ Niska przedsiębiorczość mieszkańców
- ✓ Niedostateczna infrastruktura komunalna

### Kozarska

- ✓ Wskaźnik liczby osób w wieku przedprodukcyjnym do ogólnej liczby mieszkańców
- ✓ Wskaźnik bezrobocia dla poszczególnych obszarów
- ✓ Wskaźnik udziału bezrobotnych przypadających na 1000 mieszkańców dla danego obszaru
- ✓ Wskaźnik bezrobotnych powyżej 50 roku życia w ogólnej liczbie osób pozostających bez pracy
- ✓ Wskaźnik osób zagrożonych marginalizacją na 1000 mieszkańców



## Wyznaczenie obszaru zdegradowanego i rewitalizacji - diagnoza

---

Wskaźniki dodatkowe:

- ✓ Niedostateczna infrastruktura społeczna i sportowa na terenie miasta

### **Kuczyńska**

- ✓ Wskaźnik liczby osób w wieku przedprodukcyjnym do ogólnej liczby mieszkańców
- ✓ Wskaźnik długotrwale bezrobotnych w ogólnej liczbie osób pozostających bez pracy
- ✓ Wskaźnik osób zagrożonych marginalizacją na 1000 mieszkańców
- ✓ Wskaźnik liczby zdarzeń na 1000 mieszkańców na terenie Gminy
- ✓ Wskaźnik liczby zasiłków pobieranych z tytułu ubóstwa w stosunku do ogólnej liczby zasiłków
- ✓ Ilość zasiłków wypłacanych z powodu ubóstwa na 1000 mieszkańców

Wskaźniki dodatkowe:

- ✓ Niedostateczna infrastruktura społeczna i sportowa na terenie miasta
- ✓ Niedostateczna infrastruktura techniczna

### **Łomżyńska**

- ✓ Wskaźnik obciążenia demograficznego
- ✓ Wskaźnik liczby osób w wieku przedprodukcyjnym do ogólnej liczby mieszkańców
- ✓ Wskaźnik osób w wieku produkcyjnym do ogólnej liczby osób zamieszkałych na terenie danej jednostki osadniczej
- ✓ Wskaźnik liczby osób w wieku poprodukcyjnym w ogólnej liczbie mieszkańców
- ✓ Wskaźnik liczby osób w wieku poprodukcyjnym przypadająca na 1000 osób w wieku produkcyjnym
- ✓ Wskaźnik długotrwale bezrobotnych w ogólnej liczbie osób pozostających bez pracy
- ✓ Wskaźnik liczby mieszkańców w rodzinach pobierających zasiłek do ogólnej liczby mieszkańców zamieszkałej na danym terenie
- ✓ Wskaźnik liczby wypłaconych zasiłków na 1000 mieszkańców
- ✓ Ilość zasiłków wypłacanych z powodu ubóstwa na 1000 mieszkańców
- ✓ Wskaźnik liczby zdarzeń na 1000 mieszkańców na terenie Gminy
- ✓ Frekwencja w wyborach do Sejmu i Senatu

## Wyznaczenie obszaru zdegradowanego i rewitalizacji - diagnoza

---

Wskaźniki dodatkowe:

- ✓ Niedostateczna infrastruktura społeczna i sportowa na terenie miasta

### Mogilna

- ✓ Wskaźnik obciążenia demograficznego
- ✓ Wskaźnik osób w wieku produkcyjnym do ogólnej liczby osób zamieszkałych na terenie danej jednostki osadniczej
- ✓ Wskaźnik liczby osób w wieku poprodukcyjnym w ogólnej liczbie mieszkańców
- ✓ Wskaźnik liczby osób w wieku poprodukcyjnym przypadająca na 1000 osób w wieku produkcyjnym
- ✓ Wskaźnik długotrwale bezrobotnych w ogólnej liczbie osób pozostających bez pracy
- ✓ Wskaźnik bezrobotnych powyżej 50 roku życia w ogólnej liczbie osób pozostających bez pracy
- ✓ Wskaźnik osób zagrożonych marginalizacją na 1000 mieszkańców
- ✓ Wskaźnik liczby mieszkańców w rodzinach pobierających zasiłek do ogólnej liczby mieszkańców zamieszkałej na danym terenie.
- ✓ Wskaźnik liczby wypłaconych zasiłków na 1000 mieszkańców
- ✓ Ilość zasiłków wypłacanych z powodu ubóstwa na 1000 mieszkańców

Wskaźniki dodatkowe:

- ✓ Niedostateczna infrastruktura społeczna i sportowa na terenie miasta
- ✓ Niska przedsiębiorczość mieszkańców

### Pałacowa

- ✓ Wskaźnik obciążenia demograficznego
- ✓ Wskaźnik osób w wieku produkcyjnym do ogólnej liczby osób zamieszkałych na terenie danej jednostki osadniczej
- ✓ Wskaźnik bezrobocia dla poszczególnych obszarów
- ✓ Wskaźnik udziału bezrobotnych przypadających na 1000 mieszkańców dla danego obszaru

## Wyznaczenie obszaru zdegradowanego i rewitalizacji - diagnoza

---

- ✓ Wskaźnik bezrobotnych powyżej 50 roku życia w ogólnej liczbie osób pozostających bez pracy
- ✓ Wskaźnik osób zagrożonych marginalizacją na 1000 mieszkańców
- ✓ Wskaźnik liczby mieszkańców w rodzinach pobierających zasiłek do ogólnej liczby mieszkańców zamieszkałej na danym terenie
- ✓ Wskaźnik liczby wypłaconych zasiłków na 1000 mieszkańców
- ✓ Ilość zasiłków wypłacanych z powodu ubóstwa na 1000 mieszkańców

Wskaźniki dodatkowe:

- ✓ Niedostateczna infrastruktura społeczna i sportowa na terenie miasta
- ✓ Niedostateczna infrastruktura techniczna

### **Polna**

- ✓ Wskaźnik obciążenia demograficznego
- ✓ Wskaźnik osób w wieku produkcyjnym do ogólnej liczby osób zamieszkałych na terenie danej jednostki osadniczej
- ✓ Wskaźnik liczby osób w wieku poprodukcyjnym przypadająca na 1000 osób w wieku produkcyjnym
- ✓ . Wskaźnik bezrobocia dla poszczególnych obszarów
- ✓ Wskaźnik udziału bezrobotnych przypadających na 1000 mieszkańców dla danego obszaru
- ✓ Wskaźnik długotrwale bezrobotnych w ogólnej liczbie osób pozostających bez pracy
- ✓ Wskaźnik bezrobotnych powyżej 50 roku życia w ogólnej liczbie osób pozostających bez pracy
- ✓ Wskaźnik osób zagrożonych marginalizacją na 1000 mieszkańców
- ✓ Wskaźnik liczby mieszkańców w rodzinach pobierających zasiłek do ogólnej liczby mieszkańców zamieszkałej na danym terenie
- ✓ Wskaźnik liczby wypłaconych zasiłków na 1000 mieszkańców
- ✓ Ilość zasiłków wypłacanych z powodu ubóstwa na 1000 mieszkańców
- ✓ Wskaźnik liczby zdarzeń na 1000 mieszkańców na terenie Gminy

Wskaźniki dodatkowe:

## Wyznaczenie obszaru zdegradowanego i rewitalizacji - diagnoza

---

- ✓ Niedostateczna infrastruktura społeczna i sportowa na terenie miasta

### **Ralkowa**

- ✓ Wskaźnik liczby mieszkańców w rodzinach pobierających zasiłek do ogólnej liczby mieszkańców zamieszkałej na danym terenie
- ✓ Wskaźnik liczby wypłaconych zasiłków na 1000 mieszkańców
- ✓ Wskaźnik liczby zdarzeń na 1000 mieszkańców na terenie Gminy
- ✓ Wskaźnik udziału bezrobotnych przypadających na 1000 mieszkańców dla danego obszaru
- ✓ Wskaźnik długotrwale bezrobotnych w ogólnej liczbie osób pozostających bez pracy
- ✓ Wskaźnik bezrobotnych powyżej 50 roku życia w ogólnej liczbie osób pozostających bez pracy
- ✓ Wskaźnik bezrobotnych powyżej 50 roku życia w ogólnej liczbie osób pozostających bez pracy

Wskaźniki dodatkowe:

- ✓ Niedostateczna infrastruktura społeczna i sportowa na terenie miasta

### **Świerkowa**

- ✓ Wskaźnik obciążenia demograficznego
- ✓ Wskaźnik osób w wieku produkcyjnym do ogólnej liczby osób zamieszkałych na terenie danej jednostki osadniczej
- ✓ Wskaźnik liczby osób w wieku poprodukcyjnym w ogólnej liczbie mieszkańców
- ✓ Wskaźnik liczby osób w wieku poprodukcyjnym przypadająca na 1000 osób w wieku produkcyjnym.
- ✓ Wskaźnik bezrobocia dla poszczególnych obszarów
- ✓ Wskaźnik udziału bezrobotnych przypadających na 1000 mieszkańców dla danego obszaru
- ✓ Wskaźnik bezrobotnych powyżej 50 roku życia w ogólnej liczbie osób pozostających bez pracy

Wskaźniki dodatkowe:

## Wyznaczenie obszaru zdegradowanego i rewitalizacji - diagnoza

---

- ✓ Niedostateczna infrastruktura społeczna i sportowa na terenie miasta
- ✓ Niedostateczna infrastruktura techniczna

### 11 Listopada

- ✓ Wskaźnik liczby mieszkańców w rodzinach pobierających zasiłek do ogólnej liczby mieszkańców zamieszkałej na danym terenie
- ✓ Frekwencja w wyborach do Sejmu i Senatu
- ✓ Wskaźnik obciążenia demograficznego
- ✓ Wskaźnik osób w wieku produkcyjnym do ogólnej liczby osób zamieszkałych na terenie danej jednostki osadniczej
- ✓ Wskaźnik liczby osób w wieku poprodukcyjnym w ogólnej liczbie mieszkańców
- ✓ Wskaźnik liczby osób w wieku poprodukcyjnym przypadająca na 1000 osób w wieku produkcyjnym

Wskaźniki dodatkowe:

- ✓ Niedostateczna infrastruktura społeczna i sportowa na terenie miasta
- ✓ Niedostateczna infrastruktura techniczna

### Długa

- ✓ Wskaźnik bezrobocia dla poszczególnych obszarów
- ✓ Wskaźnik udziału bezrobotnych przypadających na 1000 mieszkańców dla danego obszaru
- ✓ Wskaźnik długotrwale bezrobotnych w ogólnej liczbie osób pozostających bez pracy
- ✓ Wskaźnik bezrobotnych powyżej 50 roku życia w ogólnej liczbie osób pozostających bez pracy
- ✓ Wskaźnik liczby mieszkańców w rodzinach pobierających zasiłek do ogólnej liczby mieszkańców zamieszkałej na danym terenie
- ✓ Wskaźnik liczby wypłaconych zasiłków na 1000 mieszkańców
- ✓ Frekwencja w wyborach do Sejmu i Senatu

Wskaźniki dodatkowe:

## Wyznaczenie obszaru zdegradowanego i rewitalizacji - diagnoza

---

- ✓ Niedostateczna infrastruktura społeczna i sportowa na terenie miasta
- ✓ Niska przedsiębiorczość mieszkańców

### **Glinki**

- ✓ Wskaźnik liczby mieszkańców w rodzinach pobierających zasiłek do ogólnej liczby mieszkańców zamieszkałej na danym terenie
- ✓ Wskaźnik liczby wypłaconych zasiłków na 1000 mieszkańców
- ✓ Ilość zasiłków wypłacanych z powodu ubóstwa na 1000 mieszkańców
- ✓ Wskaźnik bezrobocia dla poszczególnych obszarów
- ✓ Wskaźnik udziału bezrobotnych przypadających na 1000 mieszkańców dla danego obszaru
- ✓ Wskaźnik bezrobotnych powyżej 50 roku życia w ogólnej liczbie osób pozostających bez pracy

Wskaźniki dodatkowe:

- ✓ Niedostateczna infrastruktura społeczna i sportowa na terenie miasta

### **Drohicka**

- ✓ Wskaźnik liczby osób w wieku przedprodukcyjnym do ogólnej liczby mieszkańców
- ✓ Wskaźnik bezrobocia dla poszczególnych obszarów
- ✓ Wskaźnik udziału bezrobotnych przypadających na 1000 mieszkańców dla danego obszaru
- ✓ Wskaźnik bezrobotnych powyżej 50 roku życia w ogólnej liczbie osób pozostających bez pracy
- ✓ Wskaźnik liczby mieszkańców w rodzinach pobierających zasiłek do ogólnej liczby mieszkańców zamieszkałej na danym terenie
- ✓ Wskaźnik liczby wypłaconych zasiłków na 1000 mieszkańców
- ✓ Frekwencja w wyborach do Sejmu i Senatu

Wskaźniki dodatkowe:

- ✓ Niedostateczna infrastruktura społeczna i sportowa na terenie miasta

## Wyznaczenie obszaru zdegradowanego i rewitalizacji - diagnoza

---

- ✓ Niedostateczna infrastruktura techniczna

### **Kościelna**

- ✓ Wskaźnik liczby mieszkańców w rodzinach pobierających zasiłek do ogólnej liczby mieszkańców zamieszkałej na danym terenie
- ✓ Wskaźnik liczby wypłaconych zasiłków na 1000 mieszkańców
- ✓ Wskaźnik liczby zdarzeń na 1000 mieszkańców na terenie Gminy
- ✓ Wskaźnik obciążenia demograficznego
- ✓ Wskaźnik liczby osób w wieku przedprodukcyjnym do ogólnej liczby mieszkańców
- ✓ Wskaźnik osób w wieku produkcyjnym do ogólnej liczby osób zamieszkałych na terenie danej jednostki osadniczej
- ✓ Wskaźnik liczby osób w wieku poprodukcyjnym w ogólnej liczbie mieszkańców
- ✓ Wskaźnik liczby osób w wieku poprodukcyjnym przypadająca na 1000 osób w wieku produkcyjnym
- ✓ Wskaźnik bezrobocia dla poszczególnych obszarów
- ✓ Wskaźnik udziału bezrobotnych przypadających na 1000 mieszkańców dla danego obszaru
- ✓ Wskaźnik długotrwale bezrobotnych w ogólnej liczbie osób pozostających bez pracy
- ✓ Wskaźnik bezrobotnych powyżej 50 roku życia w ogólnej liczbie osób pozostających bez pracy

Wskaźniki dodatkowe:

- ✓ Niedostateczna infrastruktura społeczna i sportowa na terenie miasta

### **Kościuszki**

- ✓ Wskaźnik liczby osób w wieku przedprodukcyjnym do ogólnej liczby mieszkańców
- ✓ Wskaźnik liczby osób w wieku poprodukcyjnym w ogólnej liczbie mieszkańców
- ✓ Wskaźnik liczby osób w wieku poprodukcyjnym przypadająca na 1000 osób w wieku produkcyjnym
- ✓ Wskaźnik bezrobocia dla poszczególnych obszarów
- ✓ Wskaźnik długotrwale bezrobotnych w ogólnej liczbie osób pozostających bez pracy



## Wyznaczenie obszaru zdegradowanego i rewitalizacji - diagnoza

---

- ✓ Wskaźnik bezrobotnych powyżej 50 roku życia w ogólnej liczbie osób pozostających bez pracy
- ✓ Wskaźnik bezrobotnych powyżej 50 roku życia w ogólnej liczbie osób pozostających bez pracy

### **Mickiewicza**

- ✓ Wskaźnik liczby osób w wieku przedprodukcyjnym do ogólnej liczby mieszkańców
- ✓ Wskaźnik bezrobocia dla poszczególnych obszarów
- ✓ Wskaźnik udziału bezrobotnych przypadających na 1000 mieszkańców dla danego obszaru
- ✓ Wskaźnik bezrobotnych powyżej 50 roku życia w ogólnej liczbie osób pozostających bez pracy
- ✓ Wskaźnik liczby mieszkańców w rodzinach pobierających zasiłek do ogólnej liczby mieszkańców zamieszkałej na danym terenie
- ✓ Wskaźnik liczby wypłaconych zasiłków na 1000 mieszkańców
- ✓ Ilość zasiłków wypłacanych z powodu ubóstwa na 1000 mieszkańców
- ✓ Wskaźnik liczby zdarzeń na 1000 mieszkańców na terenie Gminy

Wskaźniki dodatkowe:

- ✓ Niedostateczna infrastruktura społeczna i sportowa na terenie miasta

### **Plac 3 Maja**

- ✓ Wskaźnik obciążenia demograficznego
- ✓ Wskaźnik liczby osób w wieku przedprodukcyjnym do ogólnej liczby mieszkańców
- ✓ Wskaźnik osób w wieku produkcyjnym do ogólnej liczby osób zamieszkałych na terenie danej jednostki osadniczej
- ✓ Wskaźnik liczby osób w wieku poprodukcyjnym w ogólnej liczbie mieszkańców
- ✓ Wskaźnik liczby osób w wieku poprodukcyjnym przypadająca na 1000 osób w wieku produkcyjnym
- ✓ Wskaźnik długotrwale bezrobotnych w ogólnej liczbie osób pozostających bez pracy
- ✓ Frekwencja w wyborach do Sejmu i Senatu

## Wyznaczenie obszaru zdegradowanego i rewitalizacji - diagnoza

---

Wskaźniki dodatkowe:

- ✓ Niedostateczna infrastruktura społeczna i sportowa na terenie miasta

### Przechodnia

- ✓ Wskaźnik obciążenia demograficznego
- ✓ Wskaźnik osób w wieku produkcyjnym do ogólnej liczby osób zamieszkałych na terenie danej jednostki osadniczej.
- ✓ Wskaźnik liczby osób w wieku poprodukcyjnym w ogólnej liczbie mieszkańców
- ✓ Wskaźnik liczby osób w wieku poprodukcyjnym przypadająca na 1000 osób w wieku produkcyjnym
- ✓ Wskaźnik długotrwale bezrobotnych w ogólnej liczbie osób pozostających bez pracy
- ✓ Wskaźnik liczby mieszkańców w rodzinach pobierających zasiłek do ogólnej liczby mieszkańców zamieszkałej na danym terenie.
- ✓ Frekwencja w wyborach do Sejmu i Senatu

Wskaźniki dodatkowe:

- ✓ Niedostateczna infrastruktura społeczna i sportowa na terenie miasta

### Szeroka

- ✓ Wskaźnik liczby zasiłków pobieranych z tytułu ubóstwa w stosunku do ogólnej liczby zasiłków
- ✓ Wskaźnik liczby zdarzeń na 1000 mieszkańców na terenie Gminy
- ✓ Frekwencja w wyborach do Sejmu i Senatu
- ✓ Wskaźnik liczby osób w wieku przedprodukcyjnym do ogólnej liczby mieszkańców
- ✓ Wskaźnik udziału bezrobotnych przypadających na 1000 mieszkańców dla danego obszaru
- ✓ Wskaźnik bezrobotnych powyżej 50 roku życia w ogólnej liczbie osób pozostających bez pracy

Wskaźniki dodatkowe:

- ✓ Niedostateczna infrastruktura społeczna i sportowa na terenie miasta

## Wyznaczenie obszaru zdegradowanego i rewitalizacji - diagnoza

---

- ✓ Niedostateczna infrastruktura techniczna

### Wiatraczna

- ✓ Wskaźnik liczby wypłaconych zasiłków na 1000 mieszkańców
- ✓ Ilość zasiłków wypłacanych z powodu ubóstwa na 1000 mieszkańców
- ✓ Wskaźnik obciążenia demograficznego
- ✓ Wskaźnik osób w wieku produkcyjnym do ogólnej liczby osób zamieszkałych na terenie danej jednostki osadniczej
- ✓ Wskaźnik długotrwale bezrobotnych w ogólnej liczbie osób pozostających bez pracy
- ✓ Wskaźnik bezrobotnych powyżej 50 roku życia w ogólnej liczbie osób pozostających bez pracy

Wskaźniki dodatkowe:

- ✓ Niedostateczna infrastruktura społeczna i sportowa na terenie miasta
- ✓ Niska przedsiębiorczość mieszkańców

### Wąska

- ✓ Wskaźnik liczby osób w wieku przedprodukcyjnym do ogólnej liczby mieszkańców
- ✓ Wskaźnik liczby osób w wieku poprodukcyjnym w ogólnej liczbie mieszkańców
- ✓ Wskaźnik liczby osób w wieku poprodukcyjnym przypadająca na 1000 osób w wieku produkcyjnym.
- ✓ Wskaźnik bezrobocia dla poszczególnych obszarów
- ✓ Wskaźnik udziału bezrobotnych przypadających na 1000 mieszkańców dla danego obszaru
- ✓ Wskaźnik bezrobotnych powyżej 50 roku życia w ogólnej liczbie osób pozostających bez pracy
- ✓ Wskaźnik liczby mieszkańców w rodzinach pobierających zasiłek do ogólnej liczby mieszkańców zamieszkałej na danym terenie.
- ✓ Wskaźnik liczby wypłaconych zasiłków na 1000 mieszkańców
- ✓ Ilość zasiłków wypłacanych z powodu ubóstwa na 1000 mieszkańców

Wskaźniki dodatkowe:

## Wyznaczenie obszaru zdegradowanego i rewitalizacji - diagnoza

---

- ✓ Niedostateczna infrastruktura społeczna i sportowa na terenie miasta

### Wierzbowa

- ✓ Wskaźnik obciążenia demograficznego
- ✓ Wskaźnik osób w wieku produkcyjnym do ogólnej liczby osób zamieszkałych na terenie danej jednostki osadniczej
- ✓ Wskaźnik liczby osób w wieku poprodukcyjnym w ogólnej liczbie mieszkańców
- ✓ Wskaźnik liczby osób w wieku poprodukcyjnym przypadająca na 1000 osób w wieku produkcyjnym
- ✓ Wskaźnik długotrwale bezrobotnych w ogólnej liczbie osób pozostających bez pracy
- ✓ Wskaźnik bezrobotnych powyżej 50 roku życia w ogólnej liczbie osób pozostających bez pracy
- ✓ Wskaźnik liczby zasiłków pobieranych z tytułu ubóstwa w stosunku do ogólnej liczby zasiłków
- ✓ Frekwencja w wyborach do Sejmu i Senatu

Wskaźniki dodatkowe:

- ✓ Niedostateczna infrastruktura społeczna i sportowa na terenie miasta
- ✓ Niedostateczna infrastruktura techniczna

### Wspólna

- ✓ Frekwencja w wyborach do sejmu i senatu
- ✓ Wskaźnik obciążenia demograficznego
- ✓ Wskaźnik osób w wieku produkcyjnym do ogólnej liczby osób zamieszkałych na terenie danej jednostki osadniczej
- ✓ Wskaźnik liczby osób w wieku poprodukcyjnym w ogólnej liczbie mieszkańców
- ✓ Wskaźnik liczby osób w wieku poprodukcyjnym przypadająca na 1000 osób w wieku produkcyjnym
- ✓ Wskaźnik bezrobotnych powyżej 50 roku życia w ogólnej liczbie osób pozostających bez pracy

Wskaźniki dodatkowe:

## Wyznaczenie obszaru zdegradowanego i rewitalizacji - diagnoza

---

- ✓ Niedostateczna infrastruktura społeczna i sportowa na terenie miasta
- ✓ Niedostateczna infrastruktura techniczna
- ✓ Brak przedsiębiorczości

### **Żwirki i Wigury**

- ✓ Wskaźnik obciążenia demograficznego
- ✓ Wskaźnik osób w wieku produkcyjnym do ogólnej liczby osób zamieszkałych na terenie danej jednostki osadniczej.
- ✓ Wskaźnik liczby osób w wieku poprodukcyjnym w ogólnej liczbie mieszkańców
- ✓ Wskaźnik liczby osób w wieku poprodukcyjnym przypadająca na 1000 osób w wieku produkcyjnym
- ✓ Wskaźnik bezrobocia dla poszczególnych obszarów
- ✓ Wskaźnik udziału bezrobotnych przypadających na 1000 mieszkańców dla danego obszaru
- ✓ Wskaźnik bezrobotnych powyżej 50 roku życia w ogólnej liczbie osób pozostających bez pracy
- ✓ Frekwencja w wyborach do Sejmu i Senatu

Wskaźniki dodatkowe:

- ✓ Niedostateczna infrastruktura społeczna i sportowa na terenie miasta

Miejscowości:

### **Kosiorzki**

- ✓ Wskaźnik obciążenia demograficznego
- ✓ Wskaźnik osób w wieku produkcyjnym do ogólnej liczby osób zamieszkałych na terenie danej jednostki osadniczej
- ✓ Wskaźnik liczby osób w wieku poprodukcyjnym w ogólnej liczbie mieszkańców
- ✓ Wskaźnik liczby osób w wieku poprodukcyjnym przypadająca na 1000 osób w wieku produkcyjnym
- ✓ Wskaźnik długotrwale bezrobotnych w ogólnej liczbie osób pozostających bez pracy

## Wyznaczenie obszaru zdegradowanego i rewitalizacji - diagnoza

---

- ✓ Wskaźnik liczby mieszkańców w rodzinach pobierających zasiłek do ogólnej liczby mieszkańców zamieszkałej na danym terenie
- ✓ Wskaźnik liczby wypłaconych zasiłków na 1000 mieszkańców
- ✓ Wskaźnik liczby zdarzeń na 1000 mieszkańców na terenie Gminy
- ✓ Frekwencja w wyborach do Sejmu i Senatu

Wskaźniki dodatkowe:

- ✓ Niedostateczna przedsiębiorczość mieszkańców

### Gaj

- ✓ Wskaźnik obciążenia demograficznego
- ✓ Wskaźnik liczby osób w wieku przedprodukcyjnym do ogólnej liczby mieszkańców
- ✓ Wskaźnik osób w wieku produkcyjnym do ogólnej liczby osób zamieszkałych na terenie danej jednostki osadniczej
- ✓ Wskaźnik liczby osób w wieku poprodukcyjnym w ogólnej liczbie mieszkańców
- ✓ Wskaźnik liczby osób w wieku poprodukcyjnym przypadająca na 1000 osób w wieku produkcyjnym
- ✓ Wskaźnik długotrwale bezrobotnych w ogólnej liczbie osób pozostających bez pracy
- ✓ Wskaźnik liczby mieszkańców w rodzinach pobierających zasiłek do ogólnej liczby mieszkańców zamieszkałej na danym terenie
- ✓ Wskaźnik liczby wypłaconych zasiłków na 1000 mieszkańców
- ✓ Wskaźnik liczby zdarzeń na 1000 mieszkańców na terenie Gminy
- ✓ Frekwencja w wyborach do Sejmu i Senatu

Wskaźniki dodatkowe:

- ✓ Niska przedsiębiorczość mieszkańców

### Łempice

- ✓ Wskaźnik liczby osób w wieku przedprodukcyjnym do ogólnej liczby mieszkańców
- ✓ Wskaźnik liczby osób w wieku poprodukcyjnym w ogólnej liczbie mieszkańców

## Wyznaczenie obszaru zdegradowanego i rewitalizacji - diagnoza

---

- ✓ Wskaźnik liczby osób w wieku poprodukcyjnym przypadająca na 1000 osób w wieku produkcyjnym
- ✓ Wskaźnik liczby mieszkańców w rodzinach pobierających zasiłek do ogólnej liczby mieszkańców zamieszkałej na danym terenie
- ✓ Wskaźnik liczby wypłaconych zasiłków na 1000 mieszkańców
- ✓ Wskaźnik liczby zasiłków pobieranych z tytułu ubóstwa w stosunku do ogólnej liczby zasiłków
- ✓ Ilość zasiłków wypłacanych z powodu ubóstwa na 1000 mieszkańców

Wskaźniki dodatkowe:

- ✓ Niska przedsiębiorczość mieszkańców

### Malec

- ✓ Wskaźnik liczby mieszkańców w rodzinach pobierających zasiłek do ogólnej liczby mieszkańców zamieszkałej na danym terenie
- ✓ Wskaźnik liczby wypłaconych zasiłków na 1000 mieszkańców
- ✓ Wskaźnik liczby zasiłków pobieranych z tytułu ubóstwa w stosunku do ogólnej liczby zasiłków
- ✓ Ilość zasiłków wypłacanych z powodu ubóstwa na 1000 mieszkańców
- ✓ Wskaźnik liczby osób w wieku przedprodukcyjnym do ogólnej liczby mieszkańców
- ✓ Wskaźnik liczby osób w wieku poprodukcyjnym w ogólnej liczbie mieszkańców
- ✓ Wskaźnik liczby osób w wieku poprodukcyjnym przypadająca na 1000 osób w wieku produkcyjnym
- ✓ Wskaźnik bezrobocia dla poszczególnych obszarów
- ✓ Wskaźnik udziału bezrobotnych przypadających na 1000 mieszkańców dla danego obszaru
- ✓ Wskaźnik długotrwale bezrobotnych w ogólnej liczbie osób pozostających bez pracy
- ✓ Wskaźnik bezrobotnych powyżej 50 roku życia w ogólnej liczbie osób pozostających bez pracy
- ✓ Wskaźnik osób zagrożonych marginalizacją na 1000 mieszkańców

Wskaźniki dodatkowe:



## Wyznaczenie obszaru zdegradowanego i rewitalizacji - diagnoza

---

- ✓ Niska przedsiębiorczość mieszkańców
- ✓ Niedostateczny stopień infrastruktury technicznej

### **Pobikry**

- ✓ Wskaźnik obciążenia demograficznego
- ✓ Wskaźnik liczby osób w wieku przedprodukcyjnym do ogólnej liczby mieszkańców
- ✓ Wskaźnik osób w wieku produkcyjnym do ogólnej liczby osób zamieszkałych na terenie danej jednostki osadniczej
- ✓ Wskaźnik liczby osób w wieku poprodukcyjnym w ogólnej liczbie mieszkańców
- ✓ Wskaźnik liczby osób w wieku poprodukcyjnym przypadająca na 1000 osób w wieku produkcyjnym
- ✓ Wskaźnik udziału bezrobotnych przypadających na 1000 mieszkańców dla danego obszaru

Wskaźniki dodatkowe:

- ✓ Niska przedsiębiorczość mieszkańców
- ✓ Niedostateczny stopień infrastruktury technicznej

### **Radziszewo Sobiechowo**

- ✓ Wskaźnik obciążenia demograficznego
- ✓ Wskaźnik osób w wieku produkcyjnym do ogólnej liczby osób zamieszkałych na terenie danej jednostki osadniczej
- ✓ Wskaźnik liczby osób w wieku poprodukcyjnym w ogólnej liczbie mieszkańców
- ✓ Wskaźnik liczby osób w wieku poprodukcyjnym przypadająca na 1000 osób w wieku produkcyjnym
- ✓ Wskaźnik długotrwale bezrobotnych w ogólnej liczbie osób pozostających bez pracy
- ✓ Wskaźnik liczby zasiłków pobieranych z tytułu ubóstwa w stosunku do ogólnej liczby zasiłków

Wskaźniki dodatkowe:

- ✓ Niska przedsiębiorczość mieszkańców

## Wyznaczenie obszaru zdegradowanego i rewitalizacji - diagnoza

---

### **Winna Stara**

- ✓ Wskaźnik obciążenia demograficznego
- ✓ Wskaźnik liczby osób w wieku przedprodukcyjnym do ogólnej liczby mieszkańców
- ✓ Wskaźnik osób w wieku produkcyjnym do ogólnej liczby osób zamieszkałych na terenie danej jednostki osadniczej
- ✓ Wskaźnik liczby osób w wieku poprodukcyjnym w ogólnej liczbie mieszkańców
- ✓ Wskaźnik liczby osób w wieku poprodukcyjnym przypadająca na 1000 osób w wieku produkcyjnym
- ✓ Wskaźnik osób zagrożonych marginalizacją na 1000 mieszkańców

Wskaźniki dodatkowe:

- ✓ Niska przedsiębiorczość mieszkańców

### **Winna Wilki**

- ✓ Wskaźnik liczby wypłaconych zasiłków na 1000 mieszkańców
- ✓ Wskaźnik liczby zasiłków pobieranych z tytułu ubóstwa w stosunku do ogólnej liczby zasiłków
- ✓ Ilość zasiłków wypłacanych z powodu ubóstwa na 1000 mieszkańców
- ✓ Wskaźnik liczby osób w wieku przedprodukcyjnym do ogólnej liczby mieszkańców
- ✓ Wskaźnik udziału bezrobotnych przypadających na 1000 mieszkańców dla danego obszaru
- ✓ Wskaźnik długotrwale bezrobotnych w ogólnej liczbie osób pozostających bez pracy
- ✓ Wskaźnik bezrobotnych powyżej 50 roku życia w ogólnej liczbie osób pozostających bez pracy
- ✓ Wskaźnik osób zagrożonych marginalizacją na 1000 mieszkańców

Wskaźniki dodatkowe:

- ✓ Niska przedsiębiorczość mieszkańców

### **Wojtkowice Dady**

- ✓ Wskaźnik obciążenia demograficznego

## Wyznaczenie obszaru zdegradowanego i rewitalizacji - diagnoza

---

- ✓ Wskaźnik osób w wieku produkcyjnym do ogólnej liczby osób zamieszkałych na terenie danej jednostki osadniczej
- ✓ Wskaźnik liczby osób w wieku poprodukcyjnym w ogólnej liczbie mieszkańców
- ✓ Wskaźnik liczby osób w wieku poprodukcyjnym przypadająca na 1000 osób w wieku produkcyjnym
- ✓ Wskaźnik liczby mieszkańców w rodzinach pobierających zasiłek do ogólnej liczby mieszkańców zamieszkałej na danym terenie
- ✓ Wskaźnik liczby zasiłków pobieranych z tytułu ubóstwa w stosunku do ogólnej liczby zasiłków
- ✓ Wskaźnik liczby zdarzeń na 1000 mieszkańców na terenie Gminy

Wskaźniki dodatkowe:

- ✓ Niska przedsiębiorczość mieszkańców

### Wojtkowice Stare

- ✓ Wskaźnik procentowego udziału mieszkańców w wieku nieprodukcyjnym do liczby osób w wieku produkcyjnym zamieszkujących na danym obszarze
- ✓ Wskaźnik osób w wieku produkcyjnym do ogólnej liczby osób zamieszkałych na terenie danej jednostki osadniczej
- ✓ Wskaźnik liczby osób w wieku poprodukcyjnym w ogólnej liczbie mieszkańców
- ✓ Wskaźnik liczby osób w wieku poprodukcyjnym przypadająca na 1000 osób w wieku produkcyjnym.
- ✓ Wskaźnik bezrobotnych powyżej 50 roku życia w ogólnej liczbie osób pozostających bez pracy
- ✓ Wskaźnik liczby zasiłków pobieranych z tytułu ubóstwa w stosunku do ogólnej liczby zasiłków
- ✓ Niska aktywność społeczna ( frekwencja w wyborach)

Wskaźniki z pozostałych stref

- ✓ Niski wskaźnik przedsiębiorczości
- ✓ Niedoinwestowanie infrastrukturalne

## Wyznaczenie obszaru zdegradowanego i rewitalizacji - diagnoza

### Wojtkowice Glinna

- ✓ Wskaźnik procentowego udziału mieszkańców w wieku nieprodukcyjnym do liczby osób w wieku produkcyjnym zamieszkujących na danym obszarze
- ✓ Wskaźnik liczby osób w wieku przedprodukcyjnym do ogólnej liczby mieszkańców
- ✓ Wskaźnik osób w wieku produkcyjnym do ogólnej liczby osób zamieszkałych na terenie danej jednostki osadniczej
- ✓ Wskaźnik liczby osób w wieku poprodukcyjnym w ogólnej liczbie mieszkańców
- ✓ Wskaźnik liczby osób w wieku poprodukcyjnym przypadająca na 1000 osób w wieku produkcyjnym
- ✓ Wskaźnik liczby mieszkańców w rodzinach pobierających zasiłek do ogólnej liczby mieszkańców zamieszkałej na danym terenie.
- ✓ Wskaźnik liczby wypłaconych zasiłków na 1000 mieszkańców
- ✓ Ilość zasiłków wypłacanych z powodu ubóstwa na 1000 mieszkańców
- ✓ Niska aktywność społeczna ( frekwencja w wyborach)

### Wskaźniki z pozostałych stref

- ✓ Niski wskaźnik przedsiębiorczości
- ✓ Niedoinwestowanie infrastrukturalne

### 2.2. Obszar rewitalizacji

Zgodnie z art. 10. 1. Obszar obejmujący całość lub część obszaru zdegradowanego, cechujący się szczególną koncentracją negatywnych zjawisk, o których mowa w art. 9 ust. 1, na którym z uwagi na istotne znaczenie dla rozwoju lokalnego gmina zamierza prowadzić rewitalizację, wyznacza się jako obszar rewitalizacji.

1. Obszar rewitalizacji nie może być większy niż 20% powierzchni gminy oraz zamieszkały przez więcej niż 30% liczby mieszkańców gminy. Obszar rewitalizacji może być podzielony na podobszary, w tym podobszary nieposiadające ze sobą wspólnych granic.

Po przeprowadzeniu analizy, jako obszar rewitalizacji wyznaczono następujące ulice oraz miejscowości wiejskie:

Ciechanowiec ulice:

## Wyznaczenie obszaru zdegradowanego i rewitalizacji - diagnoza

---

### **Podobszar 1**

Łomżyńska, Czyżewska, Pałacowa, Kuczyńska, Stadion.

Obszar zamieszkuje 364 osoby. Obszar leżący w centrum miejscowości gminnej Ciechanowiec. Jednocześnie na obszarze tym zidentyfikowano najwięcej niekorzystnych zjawisk społecznych. Obszar najatrakcyjniejszy pod względem turystycznym. Tutaj znajduje się między innymi Muzeum Wsi a także zalew, który wymaga całkowitej modernizacji i przebudowy. Ulica Stadion została włączona do obszaru rewitalizacji chociaż jest niezamieszkała. Jednak inwestycje w rozbudowę infrastruktury mają kluczowe znaczenie na rozwój gminy w różnych wymiarach takich jak społeczny (zmniejszenie bezrobocia, ubóstwa) poprzez gospodarczy (rozwój działalności około turystycznej) poprzez przestrzenną. Podobszar pomimo centralnego położenia niedoinwestowany infrastrukturalnie.

### **Podobszar 2**

3 Maja, Wiatraczna, Mickiewicza,

Obszar zamieszkuje 186 osób. Teren podobnie, jak podobszar 1 położony w centrum Ciechanowca. Tu również występuje nasilenie negatywnych zjawisk społecznych. Obszar z potencjałem możliwości budowy mieszkań komunalnych ze względu na bardzo zły stan obecnie funkcjonującego zasobu lokalowego gminy. Obszar niedoinwestowany infrastrukturalnie oraz charakteryzujący się brakiem ładu przestrzennego. Do podobszaru włączona została ulica niezamieszkała, jako obszar mający znaczący wpływ na infrastrukturę techniczną znacznej części gminy. Zlokalizowane jest tu ujęcie wody wymagające modernizacji. Podobszar jest również miejscem funkcjonowania infrastruktury społecznej w postaci przedszkola.

### **Podobszar 3**

11 Listopada

Obszar zamieszkuje 8 osób. Teren na których występuje nasilenie negatywnych zjawisk społecznych przy jednoczesnym znacznym niedoinwestowaniu w infrastrukturę społeczną. Na terenie obszaru położona jest szkoła podstawowa, która niestety powinna być modernizowana

## Wyznaczenie obszaru zdegradowanego i rewitalizacji - diagnoza

z rozbudową infrastruktury. Infrastruktura szkolna wpływa na wyniki nauki uczniów a co za tym idzie na dalsze losy mieszkańców gminy. W chwili obecnej szkoła jest niedoinwestowana a wyniki egzaminów ośmioklasisty poniżej średniej dla powiatu, województwa i kraju. Mając powyższe na uwadze jest to podobszar kluczowy dla rozwoju gminy.

### **Podobszar 4**

Szeroka

Obszar zamieszkuje 51 osób. Teren na których występuje nasilenie negatywnych zjawisk społecznych przy jednoczesnym znacznym niedoinwestowaniu w infrastrukturę techniczną i społeczną.

### **Podobszar 5**

Żwirki i Wigury

Obszar zamieszkuje 7 osób. Teren na których występuje nasilenie negatywnych zjawisk społecznych przy jednoczesnym znacznym niedoinwestowaniu w infrastrukturę techniczną i społeczną. Podobszar z potencjałem rozwojowym ze względu na bliskie położenie centrum, a także zalewu.

### **Podobszar 6**

Ralkowa

Obszar zamieszkuje 84 osoby. Teren na których występuje nasilenie negatywnych zjawisk społecznych przy jednoczesnym znacznym niedoinwestowaniu w infrastrukturę techniczną i społeczną. Położone w atrakcyjnym miejscu w pobliżu rzeki. Takie położenie przy jednoczesnym doinwestowaniu staje się obszarem z potencjałem rozwoju.

### **Podobszar 7**

Wspólna

Obszar zamieszkuje 99 osób. Teren na których występuje nasilenie negatywnych zjawisk społecznych przy jednoczesnym znacznym niedoinwestowaniu w infrastrukturę techniczną i

## Wyznaczenie obszaru zdegradowanego i rewitalizacji - diagnoza

społeczną i brakiem przedsiębiorczości mieszkańców. Potencjałem obszaru jest bliskie położenie z zalewem

### **Podobszar 8**

Świerkowa

Obszar zamieszkuje 50 osób. Teren na których występuje nasilenie negatywnych zjawisk społecznych przy jednoczesnym znacznym niedoinwestowaniu w infrastrukturę techniczną i społeczną

### **Podobszar 9**

Łempice

Zamieszkuje go 110 osób. Jest obszarem o dużym natężeniu negatywnych zjawisk społecznych przy jednocześnie słabo rozbudowanej infrastrukturze społecznej oraz braku przedsiębiorczości mieszkańców. Obszar tym ważniejszy z punktu widzenia gminy ponieważ zlokalizowana jest tam szkoła podstawowa, która jest niedoinwestowana w szerokim tego słowa znaczeniu. Jednocześnie należy pamiętać, iż wyniki egzaminu ośmioklasisty na terenie gminy wypadają poniżej średniej dla powiatu. Konieczne są zatem inwestycje w szkolnictwo.

### **Podobszar 10**

Pobikry

Zamieszkuje go 127 osób. Jest obszarem o dużym natężeniu negatywnych zjawisk społecznych przy jednocześnie słabo rozbudowanej infrastrukturze technicznej, co negatywnie wpływa na jakość życia mieszkańców. Cechą charakterystyczną obszaru jest również zaburzony ład przestrzenny miejscowości oraz stagnacyjna postawa mieszkańców w kwestii przedsiębiorczości.

### **Podobszar 11**

Malec

Zamieszkuje go 75 osób.



## Wyznaczenie obszaru zdegradowanego i rewitalizacji - diagnoza

Jest obszarem o największym na terenie gminy obszarem natężenia negatywnych zjawisk społecznych przy jednocześnie słabo rozbudowanej infrastrukturze społecznej, technicznej oraz braku ładu przestrzennego. Cechą charakterystyczną obszaru jest bierność gospodarcza. Obszar oddalony od Ciechanowca, który powinien być zrewitalizowany ze względu na bardzo niekorzystne zmiany demograficzne. Brak jakichkolwiek działań utrwali te negatywne zmiany społeczne.

### **Podobszar 12**

Wojtkowice Dady, Wojtkowice Stare, Wojtkowice Glinna

Podobszar zamieszkuje 229 osób. Powierzchnia obszaru 51,69 ha.

Podobszar z dużym natężeniem negatywnych zjawisk społecznych przy jednocześnie słabo rozbudowanej infrastrukturze społecznej, technicznej, braku ładu przestrzennego oraz małej przedsiębiorczości. Położenie obszaru na terenach nad rzeką Bug przy jednocześnie rozbudowanej infrastrukturze technicznej i społecznej może być kołem napędowym wyjścia ze stanu kryzysowego samego obszaru, jak również rozwoju całej gminy. Ze względu na warunki przyrodnicze obszar rekomendowany do rewitalizacji. Jego zagospodarowanie wpłynie jeszcze bardziej na jego atrakcyjność turystyczną, co wymusi rozwój przedsiębiorczości i będzie atrakcyjny nie tylko turystycznie, ale również atrakcyjnym miejscem osiedlania się.

Powierzchnia obszaru do rewitalizacji to 248,97 ha co stanowi około 1,3 % powierzchni Gminy. Obszary do rewitalizacji zamieszkuje 1390 osób, co stanowi około 16,4% liczby ludności.

## Wyznaczenie obszaru zdegradowanego i rewitalizacji - diagnoza

Tabela 1. Liczba mieszkańców na terenie Gminy Ciechanowiec z podziałem na osiedla.....	4
Tabela 2. Liczba mieszkańców Gminy Ciechanowiec z podziałem na miejscowości.....	5
Tabela 3. Podział mieszkańców na grupy ekonomiczne zamieszkałe na poszczególnych obszarach.....	6
Tabela 4. Wskaźnik procentowego udziału mieszkańców w wieku nieprodukcyjnym liczby osób w wieku produkcyjnym zamieszkujących na danym obszarze.....	11
<b>Tabela 5. Wskaźnik liczby osób w wieku przedprodukcyjnym do ogólnej liczby mieszkańców.....</b>	<b>14</b>
Tabela 6. Wskaźnik osób w wieku produkcyjnym do ogólnej liczby osób zamieszkałych na terenie danej jednostki osadniczej.....	17
<b>Tabela 7. Wskaźnik liczby osób w wieku poprodukcyjnym w ogólnej liczbie mieszkańców.....</b>	<b>20</b>
<b>Tabela 8. Wskaźnik liczby osób w wieku poprodukcyjnym przypadająca na 1000 osób w wieku produkcyjnym.....</b>	<b>23</b>
Tabela 9. Wskaźnik bezrobocia dla poszczególnych obszarów.....	27
Tabela 10. Wskaźnik udziału bezrobotnych przypadających na 1000 mieszkańców dla danego obszaru.....	30
Tabela 11. Wskaźnik długotrwale bezrobotnych w ogólnej liczbie osób pozostających bez pracy.....	32
Tabela 12. Wskaźnik bezrobotnych powyżej 50 roku życia w ogólnej liczbie osób pozostających bez pracy.....	36
Tabela 13. Wskaźnik osób zagrożonych marginalizacją na 1000 mieszkańców.....	39
Tabela 14. Wskaźnik liczby mieszkańców w rodzinach pobierających zasiłek do ogólnej liczby mieszkańców zamieszkałej na danym terenie.....	43
Tabela 15. Wskaźnik liczby wypłaconych zasiłków na 1000 mieszkańców.....	46
Tabela 16. Wskaźnik liczby zasiłków pobieranych z tytułu ubóstwa w stosunku do ogólnej liczby zasiłków.....	50
Tabela 17. Ilość zasiłków wypłacanych z powodu ubóstwa na 1000 mieszkańców.....	52
Tabela 18. Wskaźnik liczby zdarzeń na 1000 mieszkańców na terenie Gminy.....	56
Tabela 19. Zarejestrowane podmioty gospodarcze na 1000 mieszkańców na terenie Gminy Ciechanowiec.....	59
Tabela 20. Wyniki egzaminów ośmioklasisty w roku 2020 na terenie Gminy Ciechanowiec.....	63
Tabela 21. Wyniki egzaminów maturalnych w Liceum Ogólnokształcące im. Rotmistrza Witolda Pileckiego w Zespole Szkół Ogólnokształcących i Zawodowych w Ciechanowcu.....	64
Tabela 22. Wyniki zdawalności egzaminów w Ogólnokształcącej Szkole Sztuk Pięknych w Zespole Szkół Ogólnokształcących i Zawodowych w Ciechanowcu.....	64
Tabela 23. Wyniki zdawalności egzaminów w Liceum Ogólnokształcącym dla Dorosłych w Zespole Szkół Ogólnokształcących i Zawodowych w Ciechanowcu.....	65
Tabela 24. Okręgi wyborcze na terenie Gminy Ciechanowiec.....	66
Tabela 25. Frekwencja w poszczególnych obwodach na terenie Gminy Ciechanowiec.....	68
Tabela 26. Drogi wojewódzkie przebiegające przez obszar gminy Ciechanowiec.....	79
Tabela 27. Drogi powiatowe przebiegające przez obszar gminy Ciechanowiec.....	79
Tabela 28. Liczba lokali będących własnością Gminy.....	81
Tabela 29. Wiek lokali będących własnością Gminy.....	81
Tabela 30. Wykaz dzikich składowisk odpadów na terenie Gminy Ciechanowiec.....	82

## Wyznaczenie obszaru zdegradowanego i rewitalizacji - diagnoza

Przewodniczący Rady Miejskiej

**Marek Karolewski**